臺灣日日新報 夕刊
五月三日
夕刊定價一部二錢
編輯兼發行人 佐々木 ■
臺北市榮町四丁目卅貳番地
發行所 臺灣日日新報社
基隆市旭町（電話七八五）基隆支局
臺中市榮町（電話四〇七）臺中支局
臺南市錦町（電話五九〇）臺南支局
花蓮港街入船町 花蓮港支局
大阪市西區靭南通貳丁目（ミナカビルデイング內）大阪支局
東京市京橋區銀座二丁目（玉屋館內）東京支局

# 重慶政府は累卵
## ソ聯依存の協定承認に
## 抗爭激化、分裂は必至

【香港二日發同盟】重慶來電に依れば目下開催中の國防最高委員會は過般モスクワで孫科、サトヴィノフ間に成立したソ支協定案を承認可決したと云はれてゐる本協定は新たなる對蔣援助を得るためソ聯に對し

一、西北特別行政區域の設置
二、ソ支合辦西北航空公司の設立
三、西北におけるソ聯駐在武官及び航務官辦事處開設

の三箇目を約したものである 右により重慶の空氣は抗戰主流派に引摺られ共產黨の術策に飜弄されてゐることが現はれ敗戰の糊塗彌縫策に手段を選ばない汲々たる蔣介石最後の足掻きを物語つてゐる、之がため何應欽、陳果夫、陳立夫、戴天仇、張公權等穩健派は勿論黨元老間には共產勢力の進出に深刻なる不滿あり內部的抗爭は愈よ激化し分裂は免れずと傳へられてゐる

マツダ 眞空管

# 眞茹無電臺復興
## 見事、伯林と連絡開始
## 五日榮えの開所式擧行

【上海二日發同盟】華中電氣通信では來る五日盛大なる眞茹無電臺の復興開所式を擧げることとなつたが、これに先立ちベルリンとの無電連絡を完成し正式營業を三日午後一時から開始した、使用送信機は二十キロ機でヨーロッパとの無電連絡はこれが最初である

# 支那軍の攻勢は 定石外れの宣傳戰
## 大本營陸軍部の觀測

【東京二日發同盟】大本營陸軍部では最近支那軍の南昌方面廬山附近の作戰に關し次の如く觀測してゐる

「最近支那軍が事を大にして宣傳し且つ盛んに戰鬪の成果を中外に放送した四月攻勢の實體が支那側の常套手段たる宣傳作戰に過ぎなかつたことは各方面に於ける我軍の絕大の戰捷に依つて明白の事實である、最近の外電に依れば本作戰に關し蔣介石は『四月攻勢は自分自身の計畫したものではない』と述べてゐる、これは他の形を備へた敗戰自認である、ロンドンタイムス紙は支那軍の四月攻勢に關し日本軍に相當の損害、焦慮、作戰の遲滯を與へるならばその目的は十分に達せられたと言ひ得ると稱してゐるが、日本軍相當の損害とは何を意味するのか、現地軍當局の推算に依れば彼我損害の比率は六十四對一である又我軍はこれに依り決して焦慮もしなければ作戰の遲滯も來してない、四月攻勢の失敗に拘らず蔣介石は又復宣傳たつぷりの攻勢を放送してゐるが『謀は密なるを要旨とする』とは二千餘年の昔孫子が喝破してゐる所で彼に攻擊しようと言ふ腹があるならばあらゆる手段を盡してこれが企圖を秘匿するといふのが兵學の定石である、彼が廬山附近に敗殘の兵を掻き集め事を大にして日本軍攻擊を宣傳してゐるのは例に依つて內外地に對する支那軍の抗戰力殘存を誇示し汪精衞の聲明に依る國內民心の和平希求を阻止するためか或は體よく日本軍に依り雜軍を整理して貰はうといふ事は明白である、更に今回の作戰で最も注意すべく眺めてゐることは敵將湯恩伯の行動である、彼は蔣介石直系の手兵で支那軍中で勇將の名を謳はれてゐたのであるが、我軍と廬山の間に相見え眞に勇將の名に恥ぢぬ戰鬪をなすか或は常套の退却戰法を採用して逸早く安全地帶に遁れ糊塗するに得意の宣傳をもつて恰も徐州會戰にかける胡宗南、南昌作戰にかける羅卓英の如き忍ぶ假面を剝ぎ取られて大演習の名將、常識の飾將といふ稱號を濫賭するかと言ふことである」

# 西部大別山系肅正
## 敵の重要據點を占領

【漢口二日發同盟】應山西方及び西北方に亙る西部大別山系の峻嶮中に集結して蠢動を續けてゐる敵を捕捉殲滅すべく五月一日を期して攻勢に轉じたわが大進擊部隊の第一線部隊は一日午前早くも應山北方十粁の敵據點〇〇を猛擊敵を擊碎して同地を占領した、他の一隊は浙河市西方約十粁の敵要衝〇〇附近に進出し引續き敵を壓迫中にして一日の戰鬪においてわが軍の收めた戰果は敵屍二百八十、鹵獲品小銃五十二、チェッコ機銃七の多數に上つた、敵遺棄死體により當面の敵は第五戰區左翼兵團司令李品仙麾下の廣西軍と判明した

# 山西の老令陷落

【古縣鎭二日發同盟】南部山西の敵新編第八師が浮山方面より北上安澤南方十五粁の古縣鎭に主力を集結中との情報に接したわが杉浦、清水、井上、賓滿の各部隊は空の精銳山口部隊と協力三十日安澤を出發途中殘敵に痛擊を加へつつ一氣に前進一日早朝來敵主力に對し一齊猛擊を開始し午前十一時十分遂に敵を擊攘古縣鎭を完全占領した、敵は大損害を受けて潰走したが同日午後五時老令（浮山東北十粁）で更にわが軍のため徹底的に擊滅されわが軍は老令を占領した

# 東亞共同組合設立
## 日、滿、支の產組を一丸に

【東京二日發同盟】產業組合中央會では二日午後日比谷松本樓に全日本共同組合懇談會を開催

內地 農林、大藏、拓務、陸軍各省並に對滿事務局關係官、產組中央會、全購聯、全販聯及び產組中央機關首腦部
朝鮮 朝鮮總督府、朝鮮金融組合聯合會
臺灣 臺灣總督府、臺灣產業組合協會
樺太 樺太廳、樺太產業組合協會
關東州 關東州廳
南洋群島 南洋廳
滿洲國 滿洲國產業部、農事合作社、金融組合及び消費組合の各代表者が出席、先づ

一、日滿共同組合協議會設置に關する件

につき協議した結果左記の如く決定、次いで出席各地域共同組合代表より夫々組合活動の現況に關し報告を行ひ今後は出現すべき東亞共同組合連絡協議會を中心に各地域間に緊密なる連絡を計り長期建設下における活動に万全を期することとして散會した

日滿共同組合協議會設置に關する件

一、名稱を東亞共同組合連絡協議會とし日本內外地及び滿洲國の共同組合中央機關及びこれに準ずるもの十六機關をもつて組織する

年次連絡協議會の開催、或は資料交換などを爲し東亞共同組合の連絡協調に當ること

一、將來は北支共同組合（合作社）をも包括日滿支を打つて一丸とする共同組合運動ブロックを結成すること

# 航空技術研究はドイツが世界一
## ソ聯など劣勢で問題にならぬ
## リンドバーグ大佐指摘

【ラングレーフイールド一日發同盟】去る四月十五日突如として米國に歸還直ちに現役に復したリンドバーグ大佐は一日バージニア州ラングレーフイールドの海軍根據地において米國政府の航空專門家と會談したが、右會談においてリンドバーグ大佐は次の如く歐洲航空界の最近の飛躍的發展を詳細に說明、米國航空研究機關擴張の必要を力說したが特にドイツの地位が世界最優秀でソ聯に至つては問題にならぬ劣勢であると指摘したことは注目されてゐる

過去五年間米國は航空技術の研究において世界をリードして來たが、それは最近歐洲航空界の飛躍的發展によつて凌駕せらるるに至つた、しかして現在の情勢では米國が直ちにその航空技術研究機關の擴大強化を行はなければ今後五年以內に歐洲航空界の發展に追ひつくことは不可能である、なほ現在歐洲列強の航空技術研究においてはドイツが第一位、英國は第二位、佛伊兩國は同等で第三位を占めるものとみられてゐるがソ聯軍は問題にならないほど劣勢である

# 時の人 (5)
## 大河內正敏子

先般の議會で產金關係法案の上提に際し、久しぶりに獨特の所論を吐いて合閣の諸公を傾聽せしめたが、更年產業日本の進展の為に子に負はされた使命や大なりである（寫眞は大河內正敏子）

貴族院の嚴議中の口から、ともすれば「世が世なら…」といふ感慨を聞く、云ふまでもなく世が世なら一國一城の主として威張つてゐられるとでも云ふのであらうが、この大河內子ばかりは世が世でなくて倖せであつた、世が世なら上總大多喜二万石の小大名で恐くすると封建制度の重壓に壓し潰されたかも知れないが世が世でなかつたばかりに今や子は產業日本の至寶として偉大なる存在となつてゐる產業日本の參謀本部とも云ふべき理化學研究所の所長として大きく納つてゐる子も、嘗ては貴族院研究會の領袖として青木信光子、水野直子、牧野忠篤子等と共に相當暴れて時の內閣に手を燒かせたものであるが、併し氏は當時から一風變つた政治見識を持つてゐた、政治の基礎を產業に置く、といふのが所論で「無から有を生ぜしめ、有を更に合理化する」といふその所論が、時偶々物資總動員時局下の今日にピタリと當て嵌まつた譯で、まさに先見の明、誇るに足るものがある

# ルーマニア外相 伊外相と會談
## 兩國の親善關係促進

【ローマ二日發同盟】訪伊中のガフェンコ、ルーマニア外相は一日ムッソリーニ首相並にチアノ外相と重要會見を遂げたが、ローマ消息通は會談の內容につき左の如き觀測を下してゐる

一、イタリー、ルーマニア兩國間の政治經濟關係の促進策
一、ハンガリー、ルーマニア兩國間の相互諒解達成の可能性
一、ドイツ、ポーランド關係につきイタリー側はガフェンコ外相に對してポーランド政府にドイツのダンチッヒ要求を友好的に受諾するやうルーマニアが斡旋の勞を採らんことを勸說した模樣である
一、イタリー側はガフェンコ外相に對して英佛兩國のルーマニア獨立保障を進んで相互援助協定乃至その他の双務條約に發展するが如き擧に出づるならばそれは獨伊樞軸に對して余程非友誼的態度と看做さるべき旨を強調したと云はれる

# ハンガリー經濟相 ローマに到着

【ローマ二日發同盟】ハンガリー經濟相アントン・クンデル氏は二日午前ローマに到着した、クンデル經濟相は數日間ローマに滯在し過般ローマ訪問のハンガリー首相テレキー伯及びチャーキー外相とイタリー政府首腦との會談において成立を見たイタリー、ハンガリー兩國の新經濟協定の細目に付きイタリー政界首腦と交涉する豫定である

# 支那事變位で微動もせぬ
## 紐育サン紙 日本印象記

【ニューヨーク二日發同盟】一日ニューヨーク・サン紙は同紙記者スチール氏が日本を訪問して記した日本印象記として四月六日東京から送つた記事を掲載してゐるが右記事中スチール氏は日本の經濟力が確乎たる基礎の上に立ち決して一部外國人の想像してゐるが如く脆弱なものではないとして次の如く述べてゐる

日本に來て余の面會した銀行家外交官等すべての人々の意見は何れも日本の經濟界の機構が近き將來において根柢から崩潰するに至るであらうとするが如きは想像だに許されないといふ點で等しく一致してゐるが余も亦これに同感である、支那事變ぐらゐのことで日本は容易に倒れるものではない、歐洲大戰當時ドイツにおいて見た如き物資の缺乏は未だ現在の日本では何處にもその片鱗さへ見出すことが出來ない、食糧は豐かであり國民は滿足して如何なる持久戰にも堪へる決意にある

## その日その日

○畏くも 聖上陛下には前後四時間に亙り各地の狀況を御聽取。聖戰下の時局を御軫念のほど眞に恐懼感激の極み

○興亞の大業完遂も御稜威のもと國民の總努力あればこそ。皇國民の責務は重大

○彼我損害の比率は六十四對一、無敵皇軍の前に與もたたぬ四月攻勢。笑止千万

○ソ聯の對蔣援助の效果は共產黨に掻き廻されるばかり。惡魔に魅入られた重慶政府

○尤も支那の爲に憂へる良識の士のある事は事實。また汪氏の理想から民衆は醒めつつある

○東亞の新秩序から歐米のみが取り殘されるといふ事はあり得ないこと

# 情熱の飛沫 (9)
高見順作 田代光畫

## 志立久樹（一）

退社時間、五時。

五時になると、社員たちは忙しく帰り仕度をはじめた。

仕事が殘つてゐても、五時といふと、やめてしまふ。どうしても、その日のうちに片附けなくてはならない仕事が殘つた場合は別だが、さうでない時は、大概、やりかけた仕事も、次の日廻しにする。——何か、社務に不忠實な感じである。不熱心で、仕事に誠實でない感じである。

だが、これは、——外人經營の時の習慣が、そのまま、まだ殘つてゐるのだつた。

日本のかうした會社などでは、遲くまで殘つて、仕事をしてゐると、何か勤勉な、仕事に熱心な社員と目される。ところが、このレコード會社の前外人社長は、社員が殘つて仕事をしても、勤勉とは見ないのであつた。それどころか、褒めてはくれないのだつた。勤務時間外にまで仕事を殘したりするのは、その社員が、のろまで、ズボラで無能のせいにちがひない——もしくは、勤務時間に熱心に働かないので、仕事が殘るのだらう、——と、逆に、そんな工合に見られた。

仕事は、勤務時間內に、テキパキと精力的に片附けるべきだ。さう外人社長は言つてゐた。仕事を時間外にまで殘すのは、時間內に一生懸命働かないからだ。さう見てゐた。だから、退社時間後に、事務机に殘つてゐたりすると——仕事に熱心な勤勉な社員と目られるどころか、逆に、不熱心な、怠けものと見られた。

そこで、社員たちは、よほどの止むを得ない場合以外は、五時といふと、サッサと事務机の前を離れた。——さうした習慣が、まだ殘つてゐるのだ。

早く歸れるのは、有難い。だから、以前の習慣をやめやうとはしなかつた、

遲くまで仕事をしてゐる他の會社では、

「——君のところは困るなア。五時といふと誰もゐなくなるので、實際不便だ。急ぎの話でも、といふと、もうその日は電話できないで、次の日まで延さなくちやならないのだから、困つちやふ」

と、こぼすのだつた。——

安孫子が、一番はやく机を離れた。椅子を亂暴に、机の下に押し込むと

「——さよなら」

と言つて、廊下へ通ずる扉の方へ、大股で行つた。

扉の横に、帽子掛けがある。

帽子の方へ、眼をやりながら、帽子とスプリング・コートを手にすると、廊下の扉でなく、洋樂部へ通ずる扉を押した。

洋樂部の部屋では、志立が、レコードのレーベルの、中央の穴へ紐を通してたばねた、——その一枚一枚は薄い紙だが、深山集つて、円筒形になつてゐるの、眞中のあたりを、うかせて、丹念にめくつて、何か一枚、そのレーベルのなかで必要らしいのを、探してゐた。

その志立の机の前に、安孫子はツカツカと行つて

「——一緒に帰らないか」

と言つた。

志立は、背を丸めてレーベルに眼鏡を近づけたその恰好のまま、だまつて、顏を擧げた。

「銀座へ出ないか、一緒に」

「——うん」

眼鏡の奧に、安孫子の氣持をおづおづとさぐる眼があつた。志立は、顏に血を昇らせてゐた。

「もう、明日にしろよ」

「——うん」

天然パーマネントと巧みにからかはれてゐる縮れ毛を、志立は、白い細い指で掻き上げた。

——電氣時計のある次の部屋から、タイム・レコーダーを早くもガチャンと打す音が聞えてきた。

「行かうよ、行かうよ」

と安孫子は、せきたてた。

## 人事

▲石井光雄氏（勸銀總裁）外一行三日草山より來北（吾妻）四日午後零時十五分[illegible]丸にて歸京
▲林將治氏（臺電理事）二日內地より歸臺
▲鈴木三千代氏（味の素鈴木商店取締役大阪支店長）二日來北（吾妻）五日朝中南部へ
▲山本雄一氏（三井物產高雄支店次長）二日來北
▲出澤鬼久太氏（臺灣製糖取締役）二日來北（鐵道ホテル）
▲山崎英太郎氏（日糖支社營業課長）二日夜行にて歸社
▲小林正之介氏（三五公司臺成農場主事）三日來北
▲森吉計理氏（臺中州在勤內務省技師）二日來北（鐵道ホテル）
▲清水政治氏（臺灣製糖庶務部長）二日夜行にて歸社

# ようこそガブレンツ機
# けふ颯爽と臺北着
## 軍、官、民の歡迎裡に

獨逸ドイツから日本を訪れる親善使節――ナチス航空界の大御所として知られたルフト・ハンザ航空會社の代表重役カール・アウグスト・フォン・ガブレンツ男が自ら操縦せるユンカースJ・U五二型旅客機が愈よ香港を出發したとの報に、台北市では着陸豫定時間の三時間前に花火三發を打上げ市民に之を周知せしめ、日の丸とハーゲンクロイツ旗で飾られた飛行場には歡迎委員長石井市尹以下委員長官代理三見警務局長、泊交通局總長、千葉外務部長、三輪遞信部長、日獨航空會長、エラルド・ワーナー米領事、カルビン和蘭領事を始め文武官民および日の丸とハーゲンクロイツの小旗を両手に携へた台北市内小公學校兒童二千餘名は折柄の小雨をものともせず陸續と飛行場に詰掛け、ガブレンツ機の來着を未だ遲しと待ちあぐんだ、午前十一時四十分本島本土にかかり、台南上空千五百米の高度を保し通過したとの無電が到着するや大日本航空のダグラス阿蘇號が新竹の上空までこれを歡迎出迎へるべく飛び立つた、この時頃來の小雨もはたとやみ雲間からあはい日射しが洩れガブレンツ機の壯擧を歡迎するかの如くであつた、午後零時五十分、遙か西方上空に黒一點が現はれた、そらツ來た！と興奮のるつぼと化し行く裡にガブレンツ機は誘導機阿蘇號と雁行しだん／＼と雄姿をクローズ・アップし長途の航空にいささかの疲れも見せず銀翼は海端に映え飛行場上空にさしかかり大きく旋回をこころみた後、阿蘇號に續いて正午後一時颯爽と車輪を飛行場に印した

### 日本酒の杯をあげ 安着を祝福して乾杯
#### 萬歳と歡呼に沸いた飛行場

萬歳と歡呼の声、旗の波に迎へられ愛機の扉を排して元氣一ぱいに降りたつたガブレンツ男は肥滿した堂々たる體軀を紺色上衣、灰黒色ズボンに包み乗務員及び乗客男女各一名は晴れの着陸と同時に飛行機の周りに駆けつけた官民の歡迎陣にもみくちやにされながら愛機前方に到る、この間台北音樂會は厳かにドイツ國歌及び君が代の國歌を奏しガブレンツ男以下乗組員は右手を高く挙げてこの國際**儀禮に** 應へ、終つて石井市尹の令孃照子さんは美しい花束をにこ／＼と微笑む男に贈呈した後、ガブレンツ男以下乗務員六名は石井市尹以下歡迎委員に誘導され飛行場正面に設けた歡迎式場に入り、ここで石井市尹は別項の如き歡迎の辭を述べたるに對しガブレンツ男はこれに對し臺北市尹を始め臺北官民の心からなる歡迎に對し厚く感謝します、一昨年日獨航空協定が結ばれてから我がルフトハンザ會社では日本を訪問すべく計畫し機會を待つてゐた、日獨國航空協定がコンドル機の訪日親善飛行により**親密の** 度を增して來た事が嬉しい、台灣には未だ立ち寄つた事がないので今回屋々臺北に寄つた譯です、日獨航空事業がいよ／＼親交發展して行く事は疑はないと信じます

と慇懃な謝辭を述べ日本酒の杯を擧げてガブレンツ機の安着を祝福して乾杯した、かくてガブレンツ男以下乗務員は諸手續をすませて後當局差廻しの自動車で基隆街道を鐵道ホテルに入つた、同泊交通局總長は男の安着を祝賀するため台灣の珍果を一箱贈つた由である

#### 市尹の歡迎の辭

日本南領の鎖鑰たる臺灣の官民一同を代表して私は「ユンケルス機」の臺北着を衷心から歡迎致します、先年神風の獨逸訪問に依つて結ばれた日獨航空親善は先般コンドル機並にユンカース機の東京訪問に依つて完全に美しい實を結ぶ譯であります、

### 香港を出發

【香港三日發同盟】當地に一泊疲れを休めた訪日ガブレンツ機は日本領土入りを控へて愈よ三日午前七時五十二分（日本時刻午前八時五十二分）當地出發台北に向つた

日本と獨逸の友誼關係は一層緊密となる事は喋々を要しません私は茲にベルリン東京間大飛行の壯途の最終コースに就かれるに方り本大飛行計畫が見事に完成せられん事を特に祈念致します

#### 主なる飛行經過

香港を出發し台北に到着する迄のガブレンツ機の主なる飛行經過は次の通りである

△九時五十分 洋中飛行高度二千米香港を去る二百粁
△十時五十分 洋上飛行高度二千三百米香港を去る三百八十粁
△十一時四十分 臺南上空高度千五百米
△午後零時十分 臺中上空高度千三百米

#### 搭乗者の氏名

ガブレンツ機の乗務員及び乗客の氏名は次の通り

機長 ガブレンツ男
操縦士 アルフレッド・ヘルム
機關士 ウインテル、ウオルシュ兩氏
通信士 ワルター・コーベル
乘客 カウマン博士夫妻

## 今夜は皆既月食
### 生憎この天氣では觀測困難か

今夜は天氣さへ良ければ珍らしい皆既の月食が見られる……三日夜の月食は殆んど全國的に觀測出來るもので南は台北から北は樺太の大泊まで、台北では午後十時二十七分六秒頃、月の左下から初虧が初まり地球の影に掩はれてしまふ食既は同十一時二十九分五秒、全く月が暗くなつてしまふ、食甚は四日零時一分一秒、やがて月のロマンチックな光を取戻す生光は同零時四十二分九秒でこれも左上から初まり全く復円になるのは同一時五十五分である、月食に就いて氣象台澤川技師は語る

生憎と天候が悪い様ですが晴れれば月の出が三日午後七時十九分で入りが四日午前六時卅二分です、食甚と云ふと全く月が暗くなつて了ふものと一般では考へられてゐますがこれは月が地球の影に完全に隱れると地球上の空氣を通過して光線が屈折して月に反映し月は赤銅色に見えると云ふ珍現象が生じます

## 秋田の震災被害
### 死傷者は四十五名

【東京二日發同盟】内務省着電によれば二日正午現在の秋田縣下震災被害状況は次の通りで震災地全部と連絡成り累計はこれ以上增大しない見込である

死者十八名、傷者二十七名、行方不明七名
家屋全潰五百七十二戸、半潰千二十八戸

## 臺灣からの慰問團
## 戰線各方面で大もて
### 一時に咲き揃つた花園のやう

【海口にて濱中本社特派員發】さきに來島した台北州慰問團のあとをうけた新竹、台南、高雄三州の各皇軍慰問團が二十九日夕刻一度にやつて來て海南の戰野に、パッと一時に咲き揃つた花園の如き感を興へた、台南州の中には"忘れちや嫌よ"の渡辺はま子さんが混つてゐると云ふ事がはやくから傳はつてゐた爲め**兵隊さ**ん達の間にもヤシャの人氣である、一部は上陸早々天長節の奉祝演藝の夕に出演して慰問の第一歩をふんだが三十日には各州ともに夫々陸海各關係方面を歷訪して慰問の辭を述べると共に慰問品を贈り、引張凧の様にアッチコッチで慰問大會、開かれた、着いたのが豫定の時間から遲れた爲各州共に最初のスケジュールが大分狂つたが許される範圍に於て石本、渡辺、中島三部隊を始め陸海各部隊の兵隊さんを慰めるのだと**大ハリ** キリ、ここもとタリではある、なほ渡辺はま子さんは三十日舉行はれた海南島報道陣初の犧牲者大朝武内記者の葬儀に列して「父上よ方は強かつた」と追悼の歌に代へて美声をふるつた

### 臺北に着いた訪日ガブレンツ機

（3）出迎に答へる搭乗員等、向つて右より二人目ガブレンツ氏（4）歡迎の辭を述べる石井臺北市尹（1）ガブレンツ機と旗を振る歡迎の小公學校生徒（2）ガブレンツ機の雄姿 許可濟

## 海南島はもう夏だ
### 平和になつた海口の街の點描

【海口にて濱中本社特派員發】海南島も皇軍占領後はやくも三ヶ月にならうとする、奧地には未だ匪軍が蟠踞してゲリラ戰術等と小癪にも斷末魔の蠢動を續けてゐるがもうこんなものは皇軍にとつては夏の蠅ほどの存在でしかなくなつた、警備區域は一日一日と擴大される、今迄の例から見てこんなにも限られたる軍隊を以て警備區域を擴げた事はないであらう、敵は恐れぬが、從横東西數十里、炎暑を冒し物資の不足に堪へて警備の大任につく勇士の**困苦に** はたとへるものもない、そしてその努力あつて海南島の明朗色は日一日と濃くなつて來るのだ、この海口は、瓊山は、果して戰ひの行はれた町であらうか、カーキ色の服を見なかつたとしたら我等は台灣のごく普通の街を歩いてゐるのと何の相違もない感じしかうけない、海南島は夏だ黄包車に相乘りのやや汗ばんだ姑娘の頬に、容貌に我等は遠く海を渡つて來てゐる事を忘れて清純な胸の騒へさへ覺えるのだ、支那人の料亭に客を呼ぶ声も**活氣が** あれば路傍の物賣りも賑やかだ、額縁用の石版の繪や土産物の椰子細工の家さへ客があつて一ッの路次全部が鍛冶屋で埋つた有名な鍛冶町にも金槌の音がやかましい、ペストが流行るから鼠をとれと當局で通達を出すと急に鼠とりが賣れ出して近々では器用に針金を細工する職人の露店が出來たのだから**愉快で** ある、各所に物資交換所が店を開いて又取引も活氣付いて來た様だ、朝早くからこれ等物資交換所に老若男女が殺到して米を買はうとする風景は實にすさまじいものである、散髪屋に入ると三十錢で我等の頭は綺麗になる、兵隊さんならもつと安い事勿論である、蝿は未だ去りもやらず軒端の巣にかしましい、海南島の夜は遲く内地時間なるが故に八時すぎてやつと暗くなる、二十九日も三十日も素晴らしく**美しい** 月が出てつい遊び出たくなる誘惑を感じた程である、そんな時には柄にもなく感傷的になつて台北の空を思つたりする、笛をふつて按摩が通る、ここはまた按摩の多いところで一時すぎまで笛の音が枕辺に響いてくる

海南島の歸郷した華僑は小市民的な愉悦に餘りにも浸りすぎたと云はれてゐるが戰爭も結局さうしたところから必然的に數を增したのかも知れない、これ等は一寸した海口の点描であるが兵隊さんの苦勞を除いては海口はもう決して戰地とは云ひ難いかもしれないのである

## 臺北市内の優良乳兒
### 五十名が選び出さる

台北市の「子供の日」の行事の一つたる乳兒審査會は去月二十二、三両日市公會堂に於て開催、丸々と肥つた自慢の赤ちやんが母親に抱かれて殺到し四百五十七名の多數に上つたが嚴重審査の結果次の通り優良兒五十名を選奨する事に決定五日午前十時より公會堂に於て選奨式を擧行する事となつた

△男子ノ部 水晃一、村谷浩、塚崎征、伊東仁、佐藤浩、芥川汎、門司浩、山手啓、大山寛志、釘宮文雄、小林正征、江木基雄、本多京弘、片山敦雄、田所正範、新保弥彬、松田宏、吉岡巖、杉靜二、新居孝彦、大坂武士、黄文煥、三尾忠介、山口利行、鈴木大和

△女子ノ部 細井奈美子、野中テルヨ、小濱比佐子、小佐々京子、關谷美代、中馬ルリ子、松川敬子、謝朱寶、黄氏妙純、内田ヒロ子、青柳展子、小林美智子、高木緑、保坂美智子、大橋達代、鈴木靖子、小泉富美子、楠本幸子、太田清子、清水美代子、渡邊智惠子、阿部和枝、角田サダ子、小泉桂子、野條英美子

## アルゼンチン丸
## 竣工近づく
### 七月十一日南米へ處女航海

【東京三日發同盟】三菱長崎造船所で建造を急いでゐた大阪商船アルゼンチン丸は愈よ五月末日竣工六月十七日東京港に入港七月十一日横濱港から香港經由ブエノスアイレスに向け南米東海岸線の處女航海に就き同型船ブラジル丸とともに國際南米航路に乘出すことゝなつた、同船は總工費一千万円を投じ建造に着手したもので二聯ヂーゼルエンヂン裝備一万六千五百馬力、廿一ノットの快速、總噸數一万二千トン、船客收容數九百十一名、貨物容積千五百立方メートル、冷藏裝置六百九十九立方メートル、用材は純國産で船室の装ひの壁畫などは一切日本趣味に統一するなど非常時に相應しい優秀貨客船である

## 振袖使節の一行
### 加州各地で素晴しい人氣

【サンフランシスコ一日發本社特電】去る二十六日サンフランシスコ・オペラ・ハウスにて第一回公演を皮切りにサンフランシスコ万國博に出演し豫想外の成功を收めた臺灣少女歌劇團一行は一日大型バスに分乘サンフランシスコで買つた新流行の洋服と帽子の裝ひも軽くサクラメントに向つた、一日夜はサクラメント日本人會の歡迎會に出席、二日夜は同市公會堂で公演を行ふが一行は續いてストックトン、フレスコで各一回、ロスアンゼルスで二回公演する、各地とも前賣券は素晴らしい賣れ行きを示してゐる模様である、サンフランシスコ万國博當局では臺灣少女歌劇團が空前の人氣を博したので更に二回是非とも公演して貰ひたいと依頼を寄せて來たが便船の都合で先方の希望通りになるかどうか今の所未定である、尚一行のニューヨーク行きも未だ實現するかどうか決定してゐない様である

### 島田文教局長廣東へ

島田文教局長は廣東日本人小學校開校式に參列の為め三日空路同地に出張、六日歸任の豫定

## 富士丸が入港

【基隆電話】郵船富士丸は三日午前十一時基隆港に着いた、船客は林官房理事、佐々木警務部警察課長、王子製紙山田島民外視察團一行等多數であつた

佐々木氏談 東部通方は資材の關係で少し遲れるが愈よ着手することとなつた、資材の配給は生産能力を目標とした以外受け得ない狀態にある、物資關係で現在密なる連絡をとつて行かねばならんと思ふ

江田島氏談 從來廣東省營の製紙工場を軍の委託により王子製紙がやることになつたので工場の運轉が出來る樣に下準備に行くが一ヶ月か一ヶ月半滞在して準備を整へてから着手することにならう、生產力は日產六十噸で紙は新聞用紙で原料は廣東省、福建省の松、杉を使用し日產三十噸の目標で需給關係によつて順次生產力を擴大し他の紙を作らねばなるまい

## 保健週間の第二日
### マラリア防遏作業を實施

保健週間第二日（保健日）の三日台北州衞生課では管内各警察署所、保甲民を動員して竹林雜草の整理、溝渠埋立等のマラリア防遏作業を實施せしめたが之に付き齋田衞生課長は語る「從來台北市内にはマラリア患者がなく市内に於ては防遏作業の必要が無い樣に云はれてゐたのだが市内にもマラリア患者が出て市内に於て治療を受けてゐる者が居り又市内には瓊山のアノフエレスが生息してゐる以上市内に於てマラリアの傳染がないとは云へないから一般に於ても蚊を滅し、下水の流れをよくする事等でアノフエレスの發生を防いで貰ひたい」と語つてゐた

## 獨新聞使節團
### 東京發西下す

【東京三日發同盟】去る四月二十五日入京以來至る所の熱烈なる歡迎を受けた盟邦ドイツ新聞使節團フニルスター團長以下十五名は三日午前九時東京驛發西下した、一行は名古屋に一泊の後京都、奈良、大阪、神戸等關西各地を視察し五月十日夜下關出帆の關釜連絡船で渡鮮、京城を經て滿洲及び北支各地を約二週間に亘つて視察の上五月末再び入京、歸國の豫定である

## 臺大附屬醫院に
## 精神科を開設
### あすから診療開始

台大醫學部附屬醫院の精神科は愈よ四日より診療を開始することとなつた、主任者は中脩三氏で新患者受付は火、木、土、再來は月、水、金である、未だ完全な病棟が無いので興奮する精神病者の診療はできないが、初期精神病を始め神經衰弱、神經質、強迫神經症、頭痛、不眠症、癲癇、ヒステリー、憂鬱症、神經痛、腦脊髓疾患その他の神經病を診察すると共に、異常兒童の性格、智能、遺傳、習癖の檢查等に従事する筈である、殊に不眠等に惱む者が多く、その專門的診療は本島に於て最初のことで、島民にとつては一大福音といふべきであらう、尚は近時はマラリア療法及び睡眠療法の外に、最近まで不治と考へられて居た早發性痴呆に對してもカルヂアゾール痙攣療法、インシュリン・ショック療法等の新發見に依つて如何なる精神病も初期なれば殆ど治癒することになつたので、精神病の初期診療は社會的にも重大事に屬する

## 臺日發聲ニュース
### 今夜から十七輯

本社發聲ニュース映畫第十七輯は三日夜より台北市内の映畫館大世界、芳乃の兩館で上映する、内容は次の通り △聖上御親拜△戰友の靈に歸海△鐵人議長のよろこび△白擇決死隊の碑△物資統制何のその…△アストリア號乗組員の△日米修好下田の黒船祭

### 南投火炎山へ月例登山

臺灣登山會では第二回月例登山を六日臺中州南投郡火炎山に決行する、行程は當日午後二時半臺北驛發下り列車で臺中下車一泊の上、七日同所を裏南投行バスにて双冬に到り登山、火炎山は砂礫より成り非常な風水化作用に依り稜線は岩が露出した如く重なり異色ある山である、會員及び同好者の參加を希望す（電話一七〇〇の四六二小林へ問合せられたし）

### 臺北臨床醫談會例會

臺北臨床醫談會では保健週間を好機に六日（土）午後七時半から江山樓四階に於て例會を開催する 講演 結核性疾患の種々相及び其解釋 座談 國民保健上豫防を要すべき疾病の對策 會員一同

## 二人組の怪漢
## 基隆で兇行
### 一名を殺し一名重傷

【基隆電話】三日午前零時十五分頃基隆市玉田町の貸座敷□源樓に雨具を着た二人組の怪漢が侵入し同樓の主人張木生の弟張貴泉（三〇）を階下に呼び降しやにはに隱してゐた台灣刀で首より肩に二ヶ所左腕一ヶ所を滅多斬り血達磨にならせて逃走、それと殆ど直後の零時四十分頃高砂町一ノ四一定木水方寄寓主が散歩中の高砂町の二ノ十七許□□（三〇）も同じく二人組の怪漢に襲はれ左肩長さ約十三ミリ治療一ヶ月の重傷を負つた、急報に接した署では直に古賀州搜查係指揮の下に總動員で犯人を搜查中である、犯人は同一と思はれる、原因は目下不明である、向張は基隆醫院に担ぎこまれたが一時間後に絶命した

## 杉野喜精氏逝去す

【東京三日發同盟】東京株式取引所理事長杉野喜精氏は急性心臟衰弱症で二日午後九時五十五分逝去した、享年七十

### 白井朝吉氏の母堂逝く

東京日日新聞臺北支局長白井朝吉氏の母堂ハル刀自は豫て神經性心臟病のため郷里茨城縣筑波郡大穗村大字若森にて療養中の所去る二日午後三時死去、享年七十五、尚白井氏は三日空便にて歸郷の上葬儀施行の筈である

### 菅村耳鼻科醫院の開業

赤十字病院耳鼻科の菅村二良氏は今回退職の上、臺北市錦町（登林所俱樂部前）に於て耳鼻科醫院を開業した、氏は元臺北醫院に勤務し、更にボルネオのタワオ病院耳鼻科醫長を經て今日に及んだものである

### あすの天氣

概況 （三日）七六〇粍の高氣壓は支那東海にあり東に移動し七五〇粍の低氣壓は滿洲にあり東に進む模様、本島は南部が晴他は曇 近海は北東の和風又は疾風雲、海上は比較的穩かなり

臺北地方 南東の和風曇後晴
北部地方 南東の和風曇後晴
東部地方 北の和風曇
西部地方 北の和風曇
南部地方 北の和風曇

### 今晩の映畫

◆タイゲキ 1 週日ニュース 2 樺太の小判 3 結婚の天氣圖
◆第二世界館 正午一時上映 1 義ひとすぢ道 2 桃子の貞操 3 孝子の印籠
◆大世界館 正午一時上映 1 臺日ニュース 2 忠臣藏（前） 3 忠臣藏（後）
◆新世界館 正午一時上映 1 朝日子供グラフ（濱田十勇士後篇） 2 東京ラプソデー 3 女殘酷士（前篇） 4 女殘酷士（後篇）
◆芳乃館 正午一時上映 1 臺日ニュース 2 戀愛劍法 3 大每ニュース 4 男の魂
◆國際館 正午一時上映 1 ハイデイ 2 マルコポーロの冒險（豫告編） 3 海賊

### 臺北帝大附屬醫院ニ於ル各科新患診療日割變更

小兒科、外科、第一内科、第二内科、皮膚科、眼科 …… 月、火、水、木、金、土
其ノ他ノ科ハ從前通
臺北帝國大學醫學部附屬醫院


知つてますか
こんなにも良い雜誌があることを！
近代人の日常知識が滿載されてゐる
判り易い經濟解説・工場知識の紹介
直ぐに利用できる商工業の實務知識
活社會の手本！ 知能的人物の紹介
日本唯一・四六倍判で グラビヤ六十四頁つき
東京銀座 ダイヤモンド社發行
經濟マガジン
6月號60錢・發賣中・振替東京25976番

浪花節 松石の森 廣澤虎造
虎造吹込 傑作盤
熱血の道 完結篇（二枚組）
熱血の道（四枚組）
男の魂 完結篇（二枚組）
男の魂（四枚組）
富士川の血煙（四枚組）
森の石松各種篇（六枚組）
金比羅代參（二枚） 三十石道中（二枚） 四枚一組
石松傳中最も有名な話が納められてあります
定價 四枚入 四圓四十錢
待望の美裝挿箱入ケース付 愈々發賣
テイチクレコード


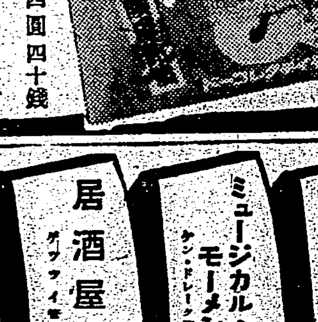


ハワイアン ギター篇
輕音樂選 第十輯
お待兼の初夏の調べ！ 賣切れない内にお早く！
★戀人よ、われに歸れ セルゲイ・クロトコフ
★谷の灯點し頃 フランク・フエレラ・ハワイ樂團
★薔薇のタンゴ セルゲイ・クロトコフ
嘆きのセレナード マイク・ダンツエ
★マリア・マリ
夢うつゝ フエレラとパアルヒ
三枚一組ケース入 四圓九十五錢
レコードはコロムビア時代

ぜん息・神經痛
中風・高血壓
血の「濁り」をさり 原因から治療せよ
不治でない
藥物研究で有名な今津理學博士は醫學藥學並に此の病氣の原因を徹底的に研究した結果


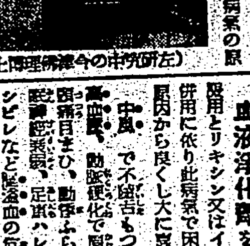


（左）今津理學博士研究中の
酒煙草 花柳病或は内臟の障害等で身體を蝕み大切な血液が濁り黒くなつて循環が不順になり、神經が侵される爲め起るので血液の濁濁を除去して、動脈硬化の原因を除いて血壓を整調し、循環を良くして神經の障害を除けば治る、決して不治でない事を多數の實驗に依り確め
豊富な植物ホルモンから強力な血液淨化劑を創製しその服用とリキシン又はイマヅミンの併用に依り此病氣で困れる人々を原因から良くし大に喜ばれてゐる
中風で不随言もつれに悩む人 高血壓、動脈硬化で肩こり耳鳴り頭痛目まひ、動悸ふら／＼便秘不眠神經衰弱、足冷ハレ、ふるひ、シビレなど腦溢血の危險ある人 ぜん息でせき、たん息切れ呼吸困難、ヒー／＼等で苦しむ人 神經痛やリウマチで手足腰が痛んで困れる人は一日も早く大阪市、阪急線三國驛前 今津化學研究所へ遠慮なく行くか、遠方はつらい症狀を詳しく記し、急ぎ申込むがよい！ 博士獨特の淨血療法、衛生法其他注意事項を詳細懇切に教へらる

ビクター サロン音樂
粒選りの傑作！ 十吋黒盤・各一圓六十五錢
バルカローレ
タイガー・ラグ スコット・ウッド・アコーデイオン樂團
ワルツの流れ
ユモレスク
アヴエ・マリア
支那の思ひ出
黒い瞳
ハンガリー狂詩曲 第二番
スタデイ・イン・ブルー
ミュージカル・モーメント ケン・ドレーク樂團
居酒屋で
夜のヴイオロン
セント・ルイス・ブルース
ルアーナ

チャア坊豆日記（42）　新関けんのめ

# 健康報國の 第一義は齒固めから

## ―五月四日はムシ齒豫防日―

醫學博士　大橋平治郎

今年から、厚生省の肝煎下に、五月四日に「ムシ齒豫防日」が催されることになりました。齒は健康の門であり、ムシ齒は健康を蝕む因ともなりますから、吾棵も家庭に於てムシ齒の豫防に努めて下さい。これについて大橋博士にお話をお願ひ致しました。

**健康** 報國の第一義は先づ齒固めにある、身體の發育に生活のエネルギーに備へて生物は食物を攝り、消化された榮養を更に同化せねばならぬが、此食物攝取の第一關門は口であり齒である。美人を象徴する明眸皓齒と云つて居るが、眞珠の様な美しい齒は又一面健康美の一つの要素である。

**食物** を良く噛むことは混合唾液による消化の働きを助け、食物の眞の味を味あふことが出來、かつ齒面の清潔作用ともなる。又良く噛むことは顎や顔面骨、又は顎の筋肉等を鍛へ發育させる、又齒の發育が正しければ齒列も整ふ、從つて咀嚼能率百パーセントと云ふことになる。しかし乍らムシ齒や缺齒があつては其使命を果すことは出來ぬ「齒者攻也國也通也」とは昔から云はれてる言葉である。

**ムシ** 齒の豫防は第一に齒質の改善次に齒の養護衛生である。齒質の改善と云ふことは、齒の發育時代の生活環境を衛生的に指導する。殊に榮養の補給に注意すべきである。發育狀態の判定に用ひられる皮膚、皮下脂肪の發達狀態は青年期になつても榮養運動等の如何によつて左右することが出來るが、齒丈けは生えた後には殆んど改善することは出來ない。

**齒質** の改善は胎生時の母親の衛生、健康の如何にも關係するが、乳幼兒期から學齡期の生活條件が直ちに其の一生涯の齒の健不健に大きな影響を及ぼすもので、今齒の石灰化不全は發育期の榮養障碍の記録として完全に遺されるので、ムシ齒の罹患程度にも關係するのである。

**齒の** 養護は健康教育に俟つものが多い。ことに小學校幼稚園に於ける衛生教育の振興、並に學校齒科の充實こそは緊急のことである。其他乳幼兒姙產婦の健康相談所や託兒所等の諸施設に齒科治療又は相談部の新設も是非必要である。これ等のことは現下の情勢からして國民體位の向上、健康増進の建前から見ても疾病の豫防、早期治療と云ふことは國を擧げて努力を拂ふべきである。

**去る** 三月三十一日に厚生省の各局主管技師と齒科專門家の人々によつて「口腔保健協會」が設立せられ、又四月十八日には厚生省豫防局が主催して、齲齒豫防に關する對策が練られて居るのである。げに日本國民からムシ齒が減退した時こそ、直に體位向上と體力の増强が充實した時と云ふべきであらう。既に健康報國總動員の大行進は起されて居るのである。

＝防共起上り人形＝

## 簡單な お茶の鑑別法

新茶が出始めて香り高いお茶の一杯が人々をスガ〱しい氣持にさせる時です。お茶を買ふ場合には、品質の良否を鑑別し、その値段相當のものを買はねばならぬことは勿論で、その鑑別法はいろ〱と面倒ですが、最も大事な、そして容易に鑑別されるのは乾燥の良否です、乾燥の良好なお茶はこれを指先でつぶして容れ易く粉細な粉末となるものであります。相當の力でなければ、つぶせないとか又つぶれてもそれが極く小さい粉末にならないものは、既に相當の濕氣を吸收してゐる證據です斯樣な品は既に変質し易い状態になつてゐるものと考ふべきであります

## 婦人のための 時事語解説

### これ位は覺えて下さい

新聞雜誌紙上に度々現はれる言葉で、意味がはつきりしないと折角の記事を讀んでもわけがわからぬといふ類のものを拾つて簡單ながら解説を加へて見ませう

【ウオール街】ニューヨーク市内の一つの街の名、國際金融市場で世界の富（金、銀）の大部分はウオール街に集中してゐます、從つてウオール街こそ、世界金融市場の中心点と見られてゐます。アメリカの主な銀行はもとより全世界の主要銀行の支店や出張所がここにあります。わが正金銀行支店もウオール街にあつて、金の現送は、國際計算などの準備のために金をウオール街へ送ることであります

【預金部】新聞の經濟欄を見ると預金部といふ言葉が屢々目につきます、これは大藏省預金部の略稱です、さて郵便局へ貯金として預ければ、なぜ國家の役に立つか、それは郵便貯金は大藏省預金部に管理され、運用されるからであります

郵便貯金は直ちに國庫に入つて飛行機にもなり軍艦にもなり、ガソリンにもなつて、聖戰を遂行し、大陸建設の重要な用に使用されるのであります、貯金といつても死藏しての貯金は何にもならないわけです

【華僑】海外に出稼ぎする支那人のこと、華は中華民國のこと、僑は假住居といふ意味であります、主として南洋地方を舞台として働いてゐる支那商人で、シャム、印度支那、海峽植民地、蘭領印度等に根强い勢力を持つてゐます、華僑の數は約七百万といはれ、蔣介石政府は華僑から多額の軍資金を仰いでゐたが、その出身地は廣東、廈門を主とし、兩地とも皇軍の占領するところとなつたため、華僑の態度も変つて來ました。元來、これらの支那人は、兢々としてただ儲くることに夢中で、その得た金は、悉く本國へ送つてゐるのです

【コミンテルン】共產インターナショナルのこと、共產黨がロシヤを盟主として世界革命を起さうといふ組織的な機關の總稱です。日獨伊三國防共協定は、その防衛のため締結されたもので、つまり、「赤」に對する防衛手段であります

【コンミユニケ】声明、公報などの意味のほかに、國際會議の經過報告、國家が外國に傳達する公式の通牒などをさす場合があります

【コンツエルン】この言葉も、近頃新聞によく現はれます、同一系統の資本によつて結びついてゐる企業組織のことです、三井、三菱、住友、安田などはそれぞれ日本の代表的コンツエルンです、例へば三井コンツエルンは、銀行、保險、信託、貿易、鑛山、運送、造船、製紙などいろ〱の大企業が三井合名會社のもとに支配統一されてゐます、要するに大きな資本力の集合であり、連絡的の運用機關であります

【借款】近頃の新聞に現はれたところです、支那で外國から金を借入れることの意味に解釋される場合が多いのです、款は金といふ意味です、列國の中には蔣介石に金を貸して、對日抗戰を長引かせてゐるものがあります、それがため蔣介石は表に立つ影で、日本と戰つてゐるものは、影の蔭であるとも見られます、支那事變の重大さと、國際關係の微妙さとはかういふ所にもうかがはれるので、全く油斷はなりません

【領海】漁業問題で、よく領海といふ言葉が出て來ます、領海とは沿岸から三海里以内を指す沿岸國のことです、領海には統治權が及ぶので、外國船は勝手に領海に入ることを許されませんが、つまり、その國の領土の延長が海に及んでゐるわけです、その領海の外は公海と名づけます、それがため東京灣でも中央は公海となります、制海權は海軍力に伴ふもので、領海と關係はありません

【リンク制】非常時局に際して、外國品をドシドシ買入れて、外國へ金を支拂つてゐたのでは一大事であります、そこで輸出と輸入とを連繫をはかる制度で、輸出し得るだけの原料はその輸入を許すことです、例へば棉花、羊毛も、加工して輸出するものに限り、その輸入が許可される場合の如きはそれであります

【ヒトラー・ユーゲント】ドイツのヒトラー青年團、先頃來朝して數ケ月にわたつて日本を見學したことはすでに御承知の通りです、新ドイツ建設のために役立つ中堅人物を養ふ團體であります

【スワラジ運動】印度の自治制要求の政治運動のことです、スワラジとは自治の意、その手段として暴力を用ひないで、英國政府を排斥し、自力に依つて自治制を布き完全獨立を目標とする運動であります、首領は世界に幾多のトピックを投げたガンヂーです、世界の寶庫といはれる印度は百六十年前にイギリスの領略するところとなり、三億五千万の印度人は寶の中にゐながら貧窮な生活に陷つてゐるのが今日の有樣です

【回教】回々教（フイフイ教）またはムハメッド教、イスラム教とも称へます（西紀五七〇―六三二年）マホメット（ムハメッド）が說いた宗教で、その生地アラビヤに起り一時はペルシヤ、印度からヨーロッパにも及んで一大國家を建設しバグダッドを都としました、現在世界の回教徒は二億五千万人といはれ、アラビヤ地方から支那の西北部にわたつてゐます、最近この教徒の團結がいよいよ强くなり、その一例として、ソ聯内に於ける教徒の動きは明らかに反ソの態度を示して、ソ聯悩みのたねをまいてゐる有樣です

## 赤ちゃん と乳母車

乳母車を用ひることにはいろ〱說がありますが生後間もない赤ちゃんを乳母車に乘せてお守りすることはあまりよくありません。生後一、二ケ月たつてからなら用ひてもよいのですが、その時は搖れないやうに氣をつけることが大切です。この乳母車の種類も澤山ありますが、まづ搖れが少く、乳兒の腦に振動を與へる度合の少いものであることが第一の要件です。形は乳兒時代には籠型の寢かせるもの、生後一ケ年位になり、しつかり座れるやうになつたら腰かけ式のものがよいでせう。尙この頃ズック製のものが多いのですが、もし籐製の場合には、籐に南京蟲の棲んでゐることがありますから注意を要します。

## 世界に誇る 日本の百合の品種

### ざつと數へても これほど澤山ある（上）

五月を飾る百合の花、しかも、わがニッポンの百合は世界に冠たるもの、海外に輸出されるものも少くありません

百合はその形の如何にも瀟洒なのと、花に依つては、まことに快いその香氣が古くから人々に愛でられてゐます

★

更に、とつくにの物語を見れば、かのヘーゲ貴族がをめぐつて黒百合の花をさがし求めたといふ、いとも奇しき傳說など、限りなくいろいろの話を傳へる百合―最近の科學の力は、昔の人のいつた黒百合（實は暗紅紫色、遠見には黒く見える）など超越して、眞黒の黒百合を作り得るやうになつたとさきに米國科學雜誌は報じましたが、全く、ここにも、時代の動きを知ることが出來ます。さて、我國には世界に誇るどんな百合があるか次に掲げて見ませう

(1)鐵砲百合　これは外國でなかく歡迎されます、輸出百合の首位を占めるもので、台灣、琉球大島などには自生するものがあります、花は純白色で芳香が高く蕾は筒狀で長く横に向つて喇叭のやうな恰好をしてゐます　莖の高さ一尺位から五、六尺に達します、この種のものはなほ、一二三分類されます

黒軸鐵砲　莖が紫黑色を主としてゐるのでその名があります、鐵砲百合中最も大形です

岡集鐵砲　黒軸鐵砲にくらべると莖葉共に細長で、莖は緑色である、最も早生種で温室栽培に最も多く使用されます

大島鐵砲　鹿兒島、大島及び琉球方面に產するもので、莖葉太く短く花は大きい

長太郎百合　かつて東京府下巣鴨の花戸長太郎なるものが、鐵砲百合中から選出したもので、莖稍に白の斑紋があります

[illegible]百合　花は大形ですが、下向になる傾きがあります

博多百合　甚だしく強壯で美しく、大きく花瓣の外側が緑色を呈する

## 雜誌紹介

▲文藝春秋（五月號）　老齡師の苦悶（荒木巍）不在の色（宿川竜二）若い兵隊たち（山田清三郎）訪問（小山いと子）江上（小田嶽夫）錦（稲垣勤）個展（牧屋善三）の七小說、現代作家のおもかげ（古谷綱武）通信（寺崎浩）源有帥（堀口大學）化間話（川崎長太郎）流行非流行（緒山潤）文藝時評（田邊茂一）その他のエッセー、隨筆を收めた瀟洒たる文藝誌（〇・五〇、東京市小石川區大塚窪町二四文學者發行所）

▲改造（五月號）　緊賞創作「新兵群像」（小倉龍男）「紹表松を突く」（竹本貫二）二篇の發表、愛國者（ペール・バック）菊の井のお力（樋口一葉）をはじめとし、歐洲危局の打診（座談會）支那民族運動と列强（横山政道）國民協同體の形成（細川嘉六）ソ聯邦の內外狀勢（スターリン）共產黨大會の批判（リュシコフ）對支國策の根幹（中野正剛）岡田啓介大將隨談、世渡り上手（正宗白鳥）大の鬼（吉田直哉）巡禮（島崎藤村）等種々の讀みごたへある記事を滿載（一・二〇、東京市芝區新橋七ノ一二改造社）

▲富士（五月號）　小說として、勝香下駄（土師清二）大神お光（三角寛）忘れねばこそ（廣津和郎）新婚かづら騷動（益田甫）淺草明暗譜（添田さつき）流れの今朝穴（[illegible]）純情の窓（竹田敏彦）幕末十劍士（川口松太郎）三代盜ッ人宿（子母澤寛）伊達政宗（鷲尾雨工）柘榴岩に咲く花（小島政二郎）新版天下茶屋（吉川英治）生命ある河（片岡鐵兵）等を收め、明治名將傳は海の聖雄東郷元帥（木村毅）を收め、戰線銃後の實話讀物特輯として、春遠からず（安倍季雄）大陸の征歌（大林清）軍馬獸醫隊（六郷伸一）外一篇を收めてゐる外讀物豐富（〇・七〇、東京・小石川・音羽三ノ一九大日本雄辯會講談社）

▲臺大文學（四ノ一）　鷗外と書畫（森於菟）帝舞傳說攷（中村忠行）明治の內地文學に現はれたる臺灣（島田謹二）旅泊（万波おしお）を收む（〇・五〇、市內富田町臺北帝大內臺大文學會）

# 子供の身體の發育には 一定の法則がある

## 母親の再認識が必要

子供の身體の發育には一定の順序もあり程度があるといふことを大方の人々は知つてゐるやうで無關心の場合が多いと思ひます。子供の發育の狀況を知ることは、子供の發育が正常であるか否かも知れ又、病氣の場合の診斷や療法の大切な材料ともなり、又、養育の方法が良いか惡いかを判別する標準ともなるのです。

○

先づ體重ですが、新生兒の體重では、男三九二二瓩、女二八三〇瓩であるといひます。ざつと八百匁と覺えておけばよいのです。詳しくは男七八〇匁女、七五〇匁です。これから日を逐うて體重は增して行くもので二十五才までは一日として一瞬として増さない事はないのです。子供の時期には此體重增加の具合に一定の法則を立てる事が出來ます。其法則といふのは次の如きものです。

一、生れた年の體重は五ケ月の終になると二倍となり、十二ケ月の終には三倍となります。

二、十二ケ月（一ケ年）の終の體重が二倍となる時即ち生れた時の六倍となるのは六歲の時です

三、生れた時の十倍即ち大人の半分の體重となるのは十二歲の時です

四、春期發動期に於て體重は著しく急に增加します。即ち男子十五歲女子は十三歲の頃です。

○

次に身長であるが、身長を測定したところで榮養狀態の判定の目的には體重ほどには適切ではないものです。本邦新生兒の身長は四十九・一糎といはれてゐます。身長が急に發育したかどうかを知るためには肩幅を測定してみることです。身長が胸圍や肩幅に相當しなければ急速な身長發育といへるのです　肩幅は發育の如何なる時期に於ても凡そ身長の四分の一であるべきですから、胸圍や肩幅が身長に比して急に小となつた時は體重や胸圍が急に小となつたと考へずに却つて身長が急に增加したと認めてよいのです

○

次に掲げる身長と肩幅との關係はウッフエルマン氏によるもので歐洲の子供のですから、これを直ちに日本人の子供に當てはめる譯にはゆきませんが參考として記しませう

| | 肩直徑 | 身長 |
|---|---|---|
| 一歲 | 一三・七糎 | 五〇糎 |
| 三歲 | 二三・〇 | 八七 |
| 六歲 | 三一・〇 | 一一二 |

○

次に頭圍と胸圍とですが、胸圍を測定するには、乳房の高さで水平に後から前へ巻尺で測り、頭圍は前額、耳朶といふ額の一番高いところから水平に測ります。健康な新生兒の頭圍は必ず胸圍より一乃至二糎多くして胸圍は身長の半よりも一乃至二糎多いものです。若し新生兒で頭圍と胸圍との差が一糎もより多く、又胸圍と身長の半との差が六糎より小なる時は尋常以下に弱い子供です　頭圍と胸圍との數は略左の樣であります。

| | 頭圍 | 胸圍 |
|---|---|---|
| 新生兒 | 三三糎 | 三三・五糎 |
| 滿一年 | 四五 | 四五・〇 |
| 二年 | 四六 | 四六・五 |
| 五年 | 四九 | 五〇・〇 |
| 七年 | 五〇 | 五三・〇 |
| 十五年 | 五三 | 七〇・〇 |

胸圍は凡そ滿一ケ年に至つて初めて頭圍と等しくなるのですが、多數の小兒の中には三年目に至つて始めて胸圍が頭圍より大となる者もあります。

○

元來弱い子供や病身の子供では頭圍が胸圍より大となるのは五乃至六年の時です。新生兒では胸圍が身長の半を超ゆること少くとも七乃至八糎以上（普通は十糎）ですが、生後一ケ年の間にこの差は次第に減じ七八歲になると全く消失します。その後は胸圍は身長の半より少くなり、十二歲に至りますと其差実に三乃至四糎となります。しかし此際子供の發育が佳良なれば佳良なるほど胸圍は比較的大となり、十四五歲となると恰も身長の半と同樣となるのであります（竹内醫學博士）

# 魯西亞船（おろしやぶね）（廿四）

土師清二作　坪内節太郎畫

## 捕縄 (8)

追つて來るやうな足音が聞えた。黒助は、歩きつつ、背後から來てゐる足音を考へてゐるのだ。

（足の運びが武士でない。町人らしい……それとも、この界隈の百姓か？）

歩調で身分がわかる。

足音は急いでゐる。だん／＼背後に迫まつてくるのだ。

黒助は平然と歩いてゐる。いよいよ背後の足音は近くなつて四五間の間隔になつてきた。背後から

「急ぎますで……御免なさいまし」

声をかけた

黒助は退拔く挨拶をしたのだと思ひ少し道を片寄つて通してやらうとした。

「済みませんで……」と背後の男が、すりぬけるやうに行過ぎるかと見えた瞬間、不意に

「うッ」と唸つて黒助が弓なりに反返つた背後から首に捕縄が掛かつてゐる。掛けた捕縄をぐい／＼

手繰つて引いて、

「野郎ッ、御用だ！」

岡ッ引だ。

首に縄をかけられて黒助は、反返りながらも後ずさりにタタタッと退る。退つて捕縄をゆるめ外づさうとするのだ。それを

「御用だ——この野郎……」

退れば退るほど、ぐい／＼手繰つて引きつける捕縄の呼吸。十分心得のある岡ッ引だ。かうなつては、罠に掛つた獣と獵師のやうなものである。罠を外づさうとすれば引く、手繰つて引締める。

「うッ——」唸りながら黒助は、頸筋へ手を掛けて捕縄を摑まうとしても、呼吸ができない。

「野郎ッ」

力一ぱい手繰つて引いた。引かれて黒助は、反返つて仰向けにドッと倒れる。倒れる途端に大きくぐいッと捕縄を引いた。倒れようが後ずさりをしようが——捕縄は針線の如く張切つてゐるのだ。狐きの鮮かさと手繰りの手際と並々ならぬ岡ッ引の手際だ。

断氣の黒助も、呼吸ができない首に縄をかけてズル／＼引摺られながら漸く足で、踵で地面を蹴つて、引摺られる方へ體を押し上げるのだ。さうしなければ呼吸が止まるからだ。

引摺られながら黒助は、奥るか反るか最後の手を用ひようと必死で地面を蹴つた。くるりと一回轉して、柔術の巴投げを掛けた形だ。途に起きようとした。

「野郎ッ」と岡ッ引が、思はず捕縄を緩めた刹那、黒助の右手が捕縄に掛つたのと、左で匕首を拔いたのが同時だつた。ギラリと捕縄を切り放つた。

「あッ、しまッた！」

縄を摑んだまま岡ッ引が、二、三間飛び退いて、

「野郎ッ」

十手を構へた。悠くと立つた黒助は頸筋に絡んでゐる捕縄の輪縄びを外した。凄い形相だ。

「おい」

岡ッ引を呼んだ。呼んで一足前へ出た。が、そのまま立つてゐるのだ。

「畜生……」

岡ッ引は、油斷しない。黒助が立去るなら追つて行くし、追つてくれば逃げる。岡ッ引の戦法である。岡ッ引の目的は敵と闘ふのではなく捕縛するにある。出來るだけ危険を避けながら敵に喰下がつて行く。喰下つて敵をヘトヘトに弱らせるのか。こんなに附廻はされては仕方が無いと諦めさせてお縄を頂戴させるまで附廻はして行く——これが岡ッ引の戦法だ。

「おい、貴様に訊きたい。返答しろ。逃げると殺……」

と黒助が、匕首を取直した。匕首を投げて投刺しにするといふ構へになつたのだ。

# 五月の花・鈴蘭

安達潮花

百合科の北地の山野に自生する宿根草である、本邦では北海道が一番自生が多く、到る處で牧畜共に踏みにじられてゐる、本州では信州が最も多い、朝鮮でも、北鮮方面に群生する鈴蘭は夥多い少女の憧がれの花である、少女ならねど、淡緑の葉陰に純白の花が、露の滴りこぼれるやうに咲く有様、馥郁たる香に對しては驚歎の声を發せずにはゐられない　はるばる北海道から贈られた鈴蘭の函を明けるや薫らるれしさ、優しい人達の美しい交遊のほどもほほえましい

鈴蘭には日本種とドイツ種とあつて、大體に日本種の方が草姿花容も小さく、一花莖の花輪の數も少ない、從つて、早春温室などで栽培されるのは、大抵ドイツ種である、地下には強大な地下莖を有し、それから二箇乃至三箇の長楕円形の葉を出し、葉の背面から花莖を抽き純白の短鐘状の小花を総狀に下垂する、その形が鈴によく似てゐるので「すずらん」の名がついたのであるが、決して蘭ではなく、百合科であることを断つておく

鈴蘭をよろこぶのは、日本ばかりでなく、世界の文化國に於ては悉くこの花を幸福の花として賞愛するために、現今では各地で盛んに栽培されてゐる、それには北面及び西面の強光線の當らない所で多少水濕のある場所を選ばねばならぬ、植つけする時期は九、十月頃で、ドイツ種がよい

これを鉢仕立とするには、九、十月頃に前年露地で培養された株の中から肥大して芽の中に必ず花を含めるものを選擇して植つけるのである

普通四寸鉢位が用ゐられ一鉢に五芽位、砂と腐葉土の多い用土で植つけるのである、もし早春開花させようとするには、黎明け頃に温室或ひはフレームに取込むのである、鉢植で最も注意せねばならぬのは、乾燥せぬやうに灌水することである、また、切花を目的で促成する場内は鉢植とせず、小箱とする方が得策である

昔レオナルドといふ勇敢な若者があつた、ある日山を歩いてゐておもはず、畫さへ暗いやうな密林に迷ひ込んでしまつた、行くほどに、眼光爀々たる物凄い大蛇に出逢つたのである、この大毒蛇は火焔の舌を出して將にレオナルドを一呑みにしようとした、レオナルドはゾッとしたが、退治せずんばと勇を鼓して三日三晩戰ひつづけ途にその大蛇を斃してしまつた、しかし大格闘でレオナルドも傷つき路筋に血潮が滴り落ちた、処が不思議なことに、血潮の跡に香高い美しい花が咲き出たのであると　かうした傳説に絡るこの花は、壯快、快樂などの寓意を持つ

# 敗退棋戰（其七）

（小泉氏一回戰二回目）

平手七段　△小泉兼吉
先七段　▲溝呂木光治

▲溝呂木氏（持駒）歩

（圖は三三銀迄の局面）

| 九 | 八 | 七 | 六 | 五 | 四 | 三 | 二 | 一 | |
|---|---|---|---|---|---|---|---|---|---|
| 香 | | | | | 王 | | 桂 | 香 | 一 |
| | 飛 | | | 金 | | 金 | | | 二 |
| | | 桂 | | 銀 | 銀 | | 歩 | | 三 |
| 歩 | 角 | 歩 | 歩 | 歩 | 歩 | 歩 | | 歩 | 四 |
| | 歩 | | | | | | | | 五 |
| 歩 | | 歩 | 歩 | 歩 | 歩 | 歩 | | 歩 | 六 |
| | 歩 | 銀 | 金 | | 銀 | 桂 | | | 七 |
| | | 玉 | 角 | 金 | | | 飛 | | 八 |
| 香 | 桂 | | | | | | | 香 | 九 |

△小泉氏（持駒）なし

▲二九飛　△三一玉　▲八六歩　△同歩　▲八五歩　△同桂　▲八六銀　△八八歩　▲同玉

## 大崎八段講評

▲溝呂木君の二九飛はゆつくり形を直しつつ小泉君の激しい攻めを見ようとする意味で云ふまでもなく急いでは何不利が加はるのである

△小泉君の三一玉は謂ゆる云ふべきで三三の頭に形を十分にする意味で急ぐ必要はないのである

▲溝呂木君の八六歩は前に四六歩と指した為に飛角が強く攻め得ないのに心配し玉の厚みによつて徳を得ようとしたのは深く咎むべきではないが攻め過ぎでむしろ五九角と模様を見る方が危險が生じても勝つてゐたのである

△小泉君の同歩は當然で感想に巧者な溝呂木氏だけに如何なるかと心配したが他に方法はないと云はれた通りである

▲溝呂木君の八五歩は同桂と取らして八六銀と強く露かす意味で六八銀と協力しつつ先を取らうとしたのである、此處で如何云ふ結果となるか、初心者の御参考とすべきである

△小泉君の八八歩は敵の形を亂さうとする意味で同玉は飛角が相當利いてゐるのでその間隙を求めようとしたのである

# カナ文字ニュース

▲四月二十九日　ワガ　リクグンノ　カウクウタイガ、南鄭ヲ　クウシフシタ　トキノ　コトデス。ワガ　外村チユウキト　原田グンソウノ　ヒカウキハ、テッキノ　ナカニ　オドリコミ、ハゲシイ　クウチユウセンヲ　オコナヒマシタ。サウシテ、テキノ　セントウキヲ　ドンドン　ウチオトシ、リッパナ　テガラヲ　タテマシタガ、ザンネンナ　コトニハ　キクワンジユウノ　タマヲ、ゼンブ　ウチツクシテ　シマヒマシタ。外村チユウキト　原田グンソウハ　イマハ　コレマデト　ジブンノ　ノッテヰル　ヒカウキヲ　テキノ　ヒカウキニ　ブッツケ、リッパナ　センシヲ　トゲマシタ。

▲南鄭ヲ　クウシフシタ　ワガ　ソラノ　タイ　グンハ、テムカツテキタ　テキノ　セントウキ　十六キヲ　ウチオトシ、リッパナ　テガラヲ　タテマシタ。テキノ　ヒカウキニハ　支那ノ　ヒカウシデハナク、ヨソノ　クニノ　ヒカウシガ　ノッテヰタサウデス。

▲一日ノ　ゴゴ　ナイチノ　アキタケンニ　タイヘン　オホキナ　ヂシンガ　オコリマシタ。オウチガ　コハレタノデ　タクサンナ　ヒトガ　ケガヲシタリ　シンダリ　シマシタ。

▲ヂシンノタメ　アキタケンノ　カイガンバタニアル　相川ムラハ、ウミノ　ナカニ　カシラク、七十コアマリノ　オウチガ、ウミノナカニ　シヅンデ　シマヒマシタ。

▲ドイツカラ　日本へ　ソラノ　オツカヒヲスル　ガブレンツキハ　ケサ　ホンコンヲ　シユッパツ、ゴゴ一時　バンザイノ　コエニ　ムカヘラレテ、ブジ　タイホクノ　ヒカウヂヤウニ　チヤクリク　シマシタ。

# 五月の樂壇

若葉青葉の五月樂壇は色とりどりの音楽會や舞踊會が連日催され いちぢるしい活況を豫想させる

先づ四日夜日比谷公會堂に原信子歌劇團が公演し伊太利近代オペラ「領土」と「薔薇の花まつり」を上演、六日夜は日本青年館にミヤタ・ハーモニカ・バンドが皇軍へ感謝の夕を開く、マキシム・シャピロ夫人のリデイア・シャピロは九日夜明治生命講堂で初の洋琴獨奏會を催し十日夜は新響が第二百三回の定期公演を行ひバルトックとモーツアルトの初演曲を演奏、十二日は六時から中川ハタアズ樂團が日比谷公會堂に公演し七時半から鳥居忠五郎が日本青年館に獨唱會を開き十三日夜は海軍軍樂隊の奏樂が日比谷大音樂堂に開かれる

十四、十五の兩夜には金子多代一流のブリユーネット・アンサンブルが軍人會館に「ショー・ボート」を上演し十五日夜日本青年館には上野のチエロ敎師トウクソンが獨奏會を開き、十六日夜軍人會館にはハンガリーの提琴家フエロ・ローラント氏が日洪親善演奏會を催して收益の一部を前線將士へ贈る、十六、七の兩夜は清水静子等の新声座が日比谷公會堂に旗擧げ公演し「コルネヴイーユの鐘」を上演、半島出身のテナー永田絃次郎が朝鮮語で歌曲數種を發表する獨唱會は十八日夜日比谷公會堂に行はれ二十日夜は高田せい子が日比谷公會堂に亡夫高田雅夫の十周年記念公演を開き追悼作品と記念映畫を上演、同日一時からは平田義宗門下のピアノ演奏會が日本青年會館に催され二十三日夜には久振りで、武井マンドリン・オーケストラが日本青年館に演奏會を開き、二十四日夜は新響が日比谷公會堂の第二百四回公演でシマノフスキーの初演曲やメンデルスゾーンの「真夏の夜の夢」ヴエベーの「オイリアンテ」序曲を演奏、二十七日から三日間新橋演舞場には初代花柳壽輔の三十七年忌追善舞踊會、三十、三十一の兩夜東劇には西崎緑が新作舞踊會を催し三十一日夜には新響が日比谷公會堂で矢崎指揮の第二百五回公演を行ひモーツアルトの「序曲」デリウスの「ブリツグ・フエア」ウオルトンの「フアケード」ベートーヴエンの「第五交響曲」を演奏する

# 今週の映畫

## 制服の街（前後篇）

五日よりタイゲキ

原作は……竹田敏彦
監督は……春原政久

【梗概】金と閑をもてあます有閑夫人連中が、半ば道楽に始めた化粧品店、サクラ商會の女店員募集は集つた大勢の應募者の中に村瀬晶子（逢夕起子）と呼ぶつつましやかな女性がまじつてゐた。父は村瀬喬一郎（山本嘉一）曾つては再度政閣に列した大政治家であつたが、汚濁の政界に愛想をつかし、病を得て陋巷に消息を絶つた人格者である。有閑マダム連中の單なる好奇心から絶好の宣傳材料として新聞種に扱はれた晶子はそれきりで採用にもならなかつた。彼女は老父と妹との二人暮し、貧しいながら隣人大貫完一（江川宇禮雄）妹君子（美川かつみ）との温い交際に平和な日を過してゐたのだつた。民友會總裁成田晋平（高木永二）はその地位を得た男だが功利的な彼はいまはかへり見る氣持さへない、その子喜雄（北〇〇）は、晶子の新聞記事を見て、なつかしく村瀬家を訪れ、そこで大貫完一と深く識り合つた。村瀬はこの二青年の知遇を喜び、病床から國家將來への大いなる望みをかけてゐたが、つひに病あらたまつて大往生を遂げた。政党大先輩への弔意の美名にかくれて、名を賣らうとする成田のお先棒で、お祭り騒ぎの告別式が行はれ晶子はそのために乏しい貯へもすつかりなくしてしまつた。成田は彼女を川添子爵の後妻に世話しようとしたが、彼が大變な道楽者である事を知つた完一は、成田をたづねて、喜雄こそ晶子に最もふさはしい人である事を説いたが——彼には既に許婚者瑞子（姫宮接子）のある事をきかされたのであつた。時——大陸に動亂した聖戦に、完一と喜雄も相ついで召され、戰雨の中に奇しくも再會の喜びをわかつたのも束の間——喜雄は護國の花と散つた、愛する一人息子の喜雄の戰死は始めて人間本來の心を呼び起した。彼は一切の公職を辭して青年道場を開いた。そこには晶子も居る——やがては闘つていた完一も歸つて來るであらう。

同時上映は松竹大船作品「皇軍將士へ感謝の歌」の映畫化川崎弘子主演、上原、佐分利、夏川、コロムビアレコード歌手多數出演の「父よあなたは強かつた」である。

# 海外映畫短信

△ニナイト、エドワード・スモール・プロの新作「鐵假面の男」の配役はドリス・ケニヨンのアン女王が決定の他ジョーン・ベネット、ルイズ・ヘイワード、ウオーレン・ウイリアムが出演と決定した。

△舞踊の先驅者キャッスル夫妻の生涯をフレッド・アステーアとジンジャー・ロヂャースの名コンビが主演で描いた「ヴアーノンとアイリン・キャッスル」は三月三十日からミユージック・ホールで封切されたが頗る好評を博してゐる

△パ社新作「猫とカナリヤ」はポーレット・ゴダード、ウイラード・ロビンスン、ボッブ・ホープが共演する事になつた。

△アン・シエリダンはワーナーに於てジョン・ガーフイルド共演による「シン・シン監獄の二十年」をはじめ「アイルランド萬歳」、「全部眞實になるのだ」、「經驗ある男」、「オーンフ・ガール」の五本に活躍する事になつた。

△サミユエル・ゴールドウイン・プロがタルラ・バンクヘッド主演で映畫化を企畫した「小さな狐共」は原作者リリアン・ヘルマンが映畫化權十万弗を固持して譲らず、同プロがバンクヘッドをバーバラ・スタンウイックに變更を希望してゐるがヘルマン女史はバンクヘッド主演を固執してゐるので注目されてゐる。

△世界的提琴巨匠ヤッシャ・ハイフエッツが主演するサミユエル・ゴールドウイン・プロの音樂映畫の大作「天使の作る樂曲」は「トム・ソーヤーの冒險」にデヴューした名子役トム・ケリイの助演で愈よ撮影が開始された。

△快作「オペラ・ハット」の姉妹篇としてコロムビア社が製作する「スミス氏ワシントンへ行く」はジエームス・スチユアートが前作ゲーリイ・クーパーのデイドに扮してジーン・アーサーと上演するがこれにはエドワード・アーノルドが共演と決定した。

△セルゲイ・エイゼンシュタイン製作のソヴエト映畫「アレキサンダー・ネヴスキイ」は三月二十二日からニューヨークカメオ劇場で封切されたが評判は芳しくない。

△RKOを退いたカザリン・ヘプバーンは三月二十八日からニューヨークシューバート劇場の舞台にフイリップ・バリー劇原作の喜劇「費府物語」をロバート・B・シンクレア演出で主演してゐるが彼女の舞台復歸は五年振りであると

△「ナチ・スパイの告白書」に主要役で活躍したライラ・リーはその演技を認められてワーナーと長期契約を結んだ。

△ワーナーの國策映畫ポール・ムニ主演の「パナマ運河」は着々準備が進められてゐるが、今度サミユエル・ゴールドウイン・プロでもパナマ運河建設に取材した「運河地帶」をジョン・ホール、ドロシイ・ラムーア主演で製作する旨發表した。

△RKOでは曾ての名作「ノートルダムの傴僂男」を再映畫化することになり經營の名舞台俳優オルスン・ウエルスの出演の契約を得たので著名な劇作家ブルノー・フランクに脚本執筆を依頼した

△メトロではシンクレア・ルイスの名作「それはこの世のことやない」の發聲映畫化權を獲得した

# 商況（三日）

## 臺灣正米市場

前場

| | 當 | 中 | 先 |
|---|---|---|---|
| ▲二期蓬萊 | 不申 | 三、三〇 | 三、三九 |
| | 三、二六 | 七毛車 | 元車 |

中場

| | 當 | 中 | 先 |
|---|---|---|---|
| ▲二期蓬萊 | 三、三四 | 三、三〇 | 三、三九 |
| | 五車 | 五車 | 一〇車 |
| ▲一期蓬萊 | 三、三五 | 三、二七 | 三、三六 |
| | 三、一四 | 九車 | 一〇車 |

## 臺灣正市公定相場

| | 當 | 中 | 先 |
|---|---|---|---|
| ▲二期蓬萊 | 三、三四 | | |
| | 六車 | | |
| ▲一期蓬萊 | 三、三三 | 三、二四 | 三、二九 |
| | 六車 | 九〇車 | 一〇車 |

## 基隆在庫米

| | |
|---|---|
| ▲出來高合計 | 三六車 |
| 二期蓬萊米 | 三日朝現在 三、九七〇袋 |
| 二期丸糯米 | 二四、二七六 |
| 一二期蓬萊白米 | 二三、五五三 |
| 一二期丸糯白米 | 二、三九〇 |
| 合計 | 四四、一八九 |
| 到着米 | 三七九 |

## 高雄在庫米

| | |
|---|---|
| 二期蓬萊米 | 三日朝現在 一五、四三七 |
| 二期丸糯米 | 一、六六六 |
| 二期長粳米 | 二、八九四 |

## 大阪期米前場

| 節 | 當 | 中 | 先 |
|---|---|---|---|
| 一 | 三六、一一 | 三六、四六 | 三六、七二 |
| 二 | 一 | 一 | 七一 |
| 三 | 一〇 | 四八 | 七二 |
| 四 | 一一 | 四八 | 七三 |
| 五 | 一 | 四八 | 七四 |

## 東京期米前場

| | 寄 | 引 | 高 | 安 |
|---|---|---|---|---|
| 三六、三八 | 三八 | 一 | 三六、六五 | |
| | 三八 | 一 | 六六 | |
| | 三五 | 一 | 六七 | |
| | | 一 | 六五 | |

## 東京銘柄清算前場

| | 當 | 中 | 先 |
|---|---|---|---|
| ▲一期蓬萊 寄 | 不申 | 不申 | 三三、七 |
| 引 | | | 一六 |
| ▲一期丸糯 寄 | | | |
| ▲二期丸糯 寄 | 一四、六六 | | |
| 引 | 七 | | 三三、六五 |

## 東京銀行實株

| | | | | |
|---|---|---|---|---|
| 日銀 | 五三三、〇 | 同新 | 三七八、五 |
| 正金 | 一九六、〇 | | |
| 鮮銀 | 一〇四、九 | 同新 | 二八、三 |
| 臺銀 | 一〇四、六 | 同新 | 七八、七 |
| 興銀 | 九〇、〇 | 同新 | 二五、三 |

## 東京國債實物前場

| | 寄 | 引 |
|---|---|---|
| 甲、五 | 一〇三、九五 | 一〇三、九五 |
| 二、五 | 一〇三、〇〇 | 一〇三、九五 |
| 一、四 | 一〇三、〇〇 | 一〇三、〇〇 |
| 二、四 | 一〇三、〇〇 | |
| 米貨六半 | 三八一、八〇 | 三八一、八〇 |
| 五同半 | 三七三、二〇 | 三七三、二〇 |

## 東京短期前場

| | 寄 | 引 | 高 | 安 |
|---|---|---|---|---|
| 東新 | 一二六三 | 六三 | 六六 | 五九 |
| 大新 | 六四八 | 五三 | 五五 | 四六 |
| 鐘紡 | 一四五四 | 五五 | 五五 | 五二 |
| 鐘新 | 七六三 | 六一 | 六五 | 六〇 |
| 帝人新 | 八六〇 | 六一 | | |
| 東レ新 | 七六四 | | 七〇 | 六四 |
| 日魯 | 六二二 | 二〇 | | |
| 日産 | 七五〇 | 五一 | 五三 | 四九 |
| 郵船 | 七四九 | 四九 | 五四 | 五四 |
| 郵新 | 五四九 | 四九 | | |
| 重工 | | 七四 | 九九 | 九九 |
| 日石 | | 六九 | | |
| 日立 | 七三九 | 三五 | | |
| 滿業 | 七三〇 | 三六 | 三九 | 三〇 |
| 拓殖 | | 八五 | 八六 | 八五 |
| 東電 | 五七九 | 七九 | 八〇 | 七九 |
| 滿洲 | 六四九 | | 五〇 | 四九 |
| 北炭 | 五七九 | 五六 | | |
| 日新 | | 四八 | | |
| 日發 | 六五二 | 五一 | 五六 | 五一 |
| 東洋新 | 三九四 | 三九 | | |
| 水産新 | | 九五 | | |

## 東短取組喰合

新東 賣方二八九〇店 買方四一四〇店 三〇株
新業 賣方三四〇店 一株 買方四五〇株
新東兩建除 一四一、四八〇株

## 東京長期前場

| | | | | |
|---|---|---|---|---|
| 鐘紡 | 一四〇、九 | 鐘新 | 七六、一 |
| 片倉 | 二六、五 | | |
| 洋紡工 | 四四、二 | 同新 | 三三、八 |
| 大東紡 | 三四、二 | 同新 | 一一、六 |
| 東電 | 五七、〇 | 同新 | 六八、三 |
| 東京瓦斯 | 五三、三 | 拓殖新 | 三八、三 |
| 日穀 | 七六、〇 | 滿業 | 七一、三 |
| 東株 | 一一四、三 | 東新 | 一二五、九 |
| 郵船 | 七七、二 | 同新 | 三五、七 |
| 商船 | 七三、六 | 同新 | 三三、〇 |
| 石川島 | 大一、二 | 重工新 | 六〇、三 |
| 日立 | 七三、二 | 池貝 | 八四、九 |
| 日産 | 三八、三 | | |
| 鐘紡新 | 八三、一 | 同新 | 八四、四 |
| 二新 | 六〇、二 | 小倉鋼 | 七四、八 |

## 大阪短期前場

| | 寄 | 引 | 高 | 安 |
|---|---|---|---|---|
| 商船 | 七八八 | 八八 | 八九 | 八八 |
| 郵船 | 七四八 | 四七 | | |
| 日魯 | 六二一 | 二一 | 二一 | 一八 |
| 水産新 | | | 三九五 | 九五 |
| 日石 | 七〇二 | | | |
| 日立 | 七四四 | 四一 | 四四 | 四一 |
| 鋼管 | 八八〇 | 八四 | | |
| 滿業 | 七三一 | 三四 | 三八 | 三一 |
| 倉紡新 | 五〇四 | 〇五 | 〇五 | 〇四 |
| 帝人新 | 八五七 | 六〇 | | |
| 帝人 | 一〇六三 | 六四 | 六七 | 六三 |
| 東新 | 一二五九 | 六四 | 六四 | 五八 |
| 東電 | 五七八 | | | |
| 日糖 | 一〇三一 | | | |
| 臺電 | | | 三一 | 三一 |
| 日曹 | 六五〇 | 一七 | 一七 | 一七 |
| 東レ新 | | 七六七 | | |
| 日レ | 七二六 | 二七 | 二七 | 二六 |
| 鐘紡 | 一四五三 | 五六 | 五七 | 五二 |
| 鐘新 | 七六七 | 六二 | 六七 | 六二 |
| 東紡 | 一五九〇 | 九〇 | 九三 | 九〇 |
| 鐘新 | 七八〇 | | 八三 | 八〇 |
| 大株 | 一七〇六 | 〇六 | 〇七 | 〇〇 |
| 大新 | 六四八 | 五二 | 五三 | 四八 |

合計 一九五、二二〇〇株
先限 四二六、五五〇〇株
中限 四、五五、二〇〇株
當限 九一〇、五六〇〇株

## 東京長期總取組

| | | | | |
|---|---|---|---|---|
| 東新 | 五七、三 | 滿拓 | 六〇、五 |
| 鬼怒新 | 一九、五 | 秋水 | 七七、三 |
| 日曹 | 六二、八 | 日石 | 七一、〇 |
| 電化 | 三九、九 | 熊本 | 三四、七 |
| 白煉 | 六六、九 | 松竹 | 三九、八 |

## 大阪長期前場

| | | | |
|---|---|---|---|
| 大新 | 六四八 | 寄 五二 | 引 五三 |
| 東新 | 一二五、八 | | 一二一、八 |
| 鐘紡 | 一四五、〇 | | 五、〇 |
| 帝人新 | 八四、五 | | 八〇、四 |
| 鐘新 | 六八、四 | | 八、四 |
| 同新 | 二三、二 | | 三二 |
| 沖糖 | 四〇、九 | | 〇、一 |
| 商船 | 七八、三 | | 八、一 |
| 同新 | 三四、二 | | 一、二 |
| 郵船 | | | 七四、四 |
| 同新 | | | 五四、七 |

## 大阪砂糖清算前場

| | 一節 | 二節 | 三節 |
|---|---|---|---|
| 五限 | 一三、二九 | 一三、三〇 | 一三、三五 |
| 六限 | 一 | 四六 | 四八 |
| 七限 | 五五 | 六二 | 六三 |
| 八限 | 六七 | 七三 | 一 |
| 九限 | 八七 | 八七 | 八七 |
| 十限 | 一 | 四、〇〇 | 一 |

## 大阪砂糖現物

| | |
|---|---|
| 三温（OBB） | 一三円七〇錢 |
| 分蜜（M3） | 一四円二〇錢 |
| 精糖（日） | 一四円八〇錢 |
| （日） | 一四円八〇錢 |
| （日） | 一四円八〇錢 |
| 耕地白糖A双 | 一四円八〇錢 |
| 黒糖 | 一四円七五錢 |

## 神戸豆粕前場

| | 寄 | 引 |
|---|---|---|
| 五月限 | 六、四一 | 六、四四 |
| 六月限 | 四一 | 四四 |
| 七月限 | 四〇 | 四三 |

## 大阪棉花前場

| | 寄 | 引 |
|---|---|---|
| 五月限 | 五五、二五 | 五三、五〇 |
| 九月限 | 五三、二五 | 五二、〇〇 |
| 十月限 | 五一、八〇 | 五二、〇〇 |
| 十一月限 | 五一、三〇 | 五三、一五 |

## 横濱生絲前場

| | 寄 | 引 |
|---|---|---|
| 五月限 | 一、二二九、〇 | 一、二二九、〇 |
| 六月限 | 一、二〇七、〇 | 一、二一一、〇 |
| 七月限 | 一、一七九、〇 | 一、一七六、〇 |
| 八月限 | 一、一三〇、〇 | 一、一二六、〇 |
| 九月限 | 一、一三〇、〇 | 一、一〇〇、〇 |
| 十月限 | 一、一二〇、〇 | 一、一〇九、〇 |

## 神戸爲替

| | |
|---|---|
| 對米期近 | （買）二七弗一六分五 （賣）二七弗三二分一 |
| 先物 | （買）二七弗四分一 （賣）二七弗三二分九 |
| 對英期近 | （買）一志〇二片 （賣）一志〇二片六四分一 |

## 正金建値

| | |
|---|---|
| 對米 | 二七弗一六分五 |
| 對英 | 一志〇二片 |

## 株式社債

| | |
|---|---|
| スチール株 | 四六弗八分五 |
| アナコンダ株 | 二三弗四分三 |
| 工業株三十種平均 | 一二九弗三二仙 |
| 愛電五分半利 | 不申 |

## 爲替

| | |
|---|---|
| 米英クロス | 四弗六八仙四分一 |
| 米日 | 二七弗三一仙 |
| 米支 | 一六弗一五仙 |
| 英日 | 一志〇二片 |

## 金塊

| | |
|---|---|
| 倫敦市中値 | 七磅〇八志〇六片 |
| 紐育買上値 | 三五弗 |

## 銀塊

| | |
|---|---|
| 倫敦現物 | 二〇片一六分五 |
| 先物 | 二〇片一六分一 |
| 紐育公表値 | 四二仙四分三 |

## 棉花

| | |
|---|---|
| 紐育定期先限 | 七仙五三 |
| 米棉利物浦日比較邦貨換算 | 八錢高 |
| 印棉 同右 | 三十錢高 |

## 小麥

| | |
|---|---|
| シカゴ定期五月限 | 七四仙四分三 |
| 七月限 | 七三仙 |
| 九月限 | 七三仙八分二 |

## 生絲

| | |
|---|---|
| 紐育定期元限 | 二弗〇六仙二分一 |

## 砂糖

| | |
|---|---|
| 紐育現物七月限 | 二仙三二分一 |
| 九月限 | 一仙四八半 |
| 三月限 | 一仙二九 |
| 倫敦現物五月限 | 一仙二六半 |
| 倫敦定期三月限 | 八志〇三片四分三 |
| 八月限 | 七志一一片二分一 |
| 十二月限 | 六志〇八片三分一 |


# 臺日案內

料金 三行一回五円 同七回三十円 同十五回五十円 同三十回八十円 五行以上一回一円二十錢 十五行一回 ……

**書籍**
製糖會社職員錄（十四年版）定價送料共六十錢 臺北京町一ノ五 臺灣商工通信社 電話二七五一番・振替五二二三番

決定版 海南島 廣東省公路圖 廣東省建設公路處課 菊版六五頁 價二圓五〇錢 送料廿一錢 四枚一組 代金三圓 臺灣總督府内 南洋協會臺灣支部

**醫院**
性病科 永吉醫院 西門市場東側 電2650

**內地土産**
木瓜 矢野商店 臺北本町二 電五貳壹番

**寫眞**
カメラ中古品高價買入 臺北市京町一 南光寫眞機店
中古寫眞機 交換賣買 臺北市日新町二 吉田寫眞機店 電話六二五四番
青寫眞 感光紙電氣焼付 販賣 末永工務所 京町四丁目 電四九六四

**金融**
商品券 電ワ 専門買 買物強 三成社 貸金 樂天地表通 電五六二六

**藥種商**
喘息にワンカ 服んで直ぐ効く 臺北榮町四ノ一二 發賣元 森田博子
即刻效顯 板野淋藥 注射以上 基隆市義重町参丁目
バンドマン 内地へのおみやげには 島産酵母劑を…全島有名藥店に有

**時計眼鏡**
メガネは金光堂 兒玉町二丁目 電話貳九五八番
メガネ 眼鏡作 臺北西門市場内 山田時計店 電七〇四〇

**洋服**
婦人服地 ヘギレ ラクダヤ 新柄洋服用品各種 新世界館北へ半丁

**ラヂオ器械**
ラヂオ十ケ月月賦販賣 放送協會指定品四球式二十八円より 松田電氣商行

**雜件**
子供服帽子 村井商行 型の新しい可愛い事
防臭 自由 セクショナル書架 カタログ進呈 臺北榮町 日本
風味の良い 平戸の摺味噌
基隆名物 平戸のかまぼこ
冷藏庫製作は八木 實用新案特許七八七六 電三三六番
新古日本刀賣買 京町一 電四〇二一番 鈴木翠弘堂
玄米精乳、牛乳 滋養絶大 長命軒 電二二七九番
アイキャンデー 用材料 器具販賣 臺北太平町三丁目 日光堂
犬 各種賣買 預り及賃貸 セパード高價に買入れます 大和町四ノ九 臺灣畜犬商會 渡邊

グリコ ウルミセ マタフエタ 臺灣 長谷川

母乳がなくとも 牛乳とロロンで

★母乳代用に一番よいのは牛乳です。が牛乳だけで乳兒を育てますと、發育がおくれ、からだも弱くなります。
★それは、牛乳には發育に大切な榮養分が足りない爲です。それ故、牛乳にはぜひ添加料を加へねばなりません。
★育兒糖ロロンは、二種の含水炭素に、ビタミンB、アミノ酸、燐酸カルシウム等を配した今迄にない理想的の牛乳添加料です。
★牛乳にロロンを加へますと、不足榮養分を補ひ、また牛乳の消化をもよくしますから、まる／＼丈夫に發育します。

一圓五〇　二圓七〇　有名藥店にあり
發賣元 大阪市東區道修町 武田長兵衞商店
製造元 大阪 武田榮養化學株式會社
武田發賣品
39(1)179

天下一品 最上清酢 カクホシ酢 尾道造酢株式會社

のむならノーシン！ 頭痛は苦痛だ

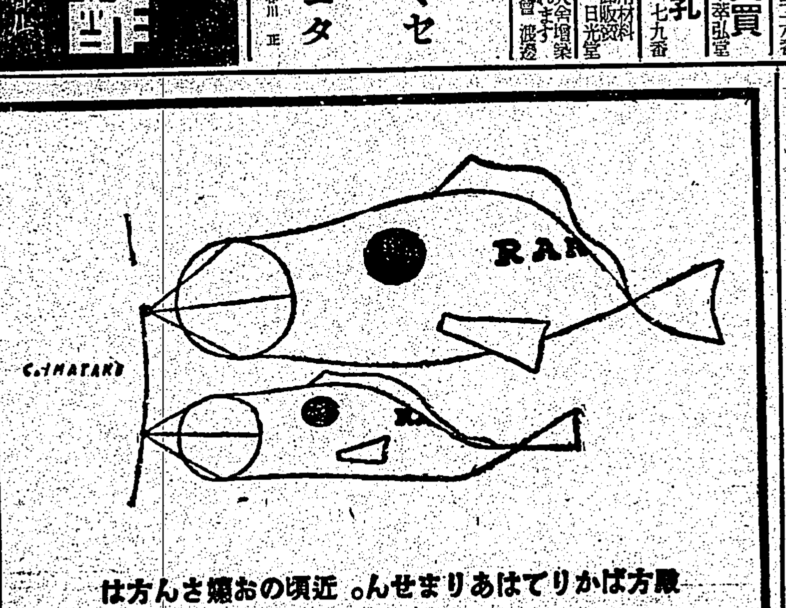


殿方ばかりではありません。近頃のお嬢さん方は
みんなチツクをおつかひです。ことにランランの
名は高級な匂ひと油質でだんぜん輝いてをります

ランランチック

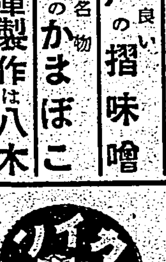

かぜ 熱 頭痛 神經痛に 「とても良く効く」 カイン ——各藥店にあり——

印猪 エキカトール 液体で一番よくきく

蠅、蚊、南京虫、ウシ、家ダニ等を根絶して惡疫を防止し室内を淨化して衛生を守れ！
家庭必備殺虫薬水
東京 安住大藥房
日—10

臺灣日日新報
本日夕刊共十二頁
編輯兼發行人 佐々木實
發行所 臺北市榮町四丁目廿番地 臺灣日日新報社

社説

## 科學研究機關の新陣容成る 科學審査會設置は畫龍點睛

一

待望の農業及び林業の兩試驗所並びに工業及び熱帶醫學の兩研究所の官制は、去る四月二十八日を以て一齊に公布され、續いて同三十日之ら兩試驗所、研究所の首腦者及び其の中堅技師全部も、任命の運びとなつた。顧れば明治四十二年總督府研究所が創立せられ、越えて大正十年中央研究所の設置となり此の間足掛三十年に亘つて府農業、衛生其の他の施設の根本を爲すところの中堅研究機關として、多大の貢獻を爲し來つたことは周知の通りである。この機關は言ふ迄もなく其の機構に於て一の綜合的のものであつたが、時勢の進運と國際情勢の變化とに依り之を解體して分立せしめ、各部それぞれの目的に向つて各獨自の運營を行ふことが極めて緊切化し、ここに府科學陣が新時代粧を帶びて華々しくデビューすることとなつたものである。

二

改めて言ふ迄もなく現代に於ては國の總力は科學研究の結果に負ふところ極めて大となつた。國防に於ても國民の精神力と科學の威力とが並進せずしては鞏固なるを得ず、また國富の基を爲す經濟產業の進展も科學の力に依存せずしては到底戰爭國との太刀打ちが出來ないのである。我が臺灣として、も支那事變の進捗に伴うてその使命が益々重大化し、科學研究の上に期待せねばならないもの愈よ多くなつて來た。即ち農業、林業の研究の成果と施設の充實とが相俟つて重要物產の增大を誘致し、之に依つて幾多新工業の勃興を助長する事となるべく、更に帝國領土内に於て熱帶醫學研究の便を獨占する立場に在る本島として、南支南洋に經濟發展を爲すべき大和民族の保健衛生施設に新面目を持ち來すと共に、世界人類を益するの使命を帶びるものとすべく全く兩試驗所、研究所の實力如何は延いて我が南進の新運命を左右するものとも言ひ得るのである。

三

最後に之と同時に官制公布となつた府科學審議會の設置は殊に其の意義の深いものがある。即ち試驗所、研究所に於て得たる成果に對しこれを調整統一し且つ其の擴充並びに運用に關して調査審議を爲し、之を軌道に乘せて實地の政策化する斷案を下す事が此の機關の目差すところであつて、此の種機關は內地、朝鮮等にも未だ無く獨り臺灣に於て魁けして設置された點殊に注目せらるべきである。假令幾多の新研究成るとしても之を實行に移すに當つて之を各般の情勢と睨み合せて、其の運行の前後と輕重とを審査決定する爲めには此の種權威ある機關があつてこそ始めて眞の機能を十二分に發揮せしむることが出來るのである。この意味に於て、今回の新科學陣に對して審議機關の設置は、眞に畫龍點睛的效果を與ふべきものである。今や中央に於ては南方行政の一元化が企圖せられ、恰も本島は其の中心たらんとする矢先に於てこれら一群の科學陣を爲す新機關の役目が極めて重大なるべきを信じ、其の局に當る人々の自重と自重とを切に望まねばならない。

# 上海共同租界の機構と制度を改革
## 帝國政府が斷乎決意

【東京三日發同盟】東亞新秩序の進展に伴ひ千八百六十六年に制定された土地章程に基く上海共同租界の機構及び制度は全く現狀に適應し得ざるものとなつたので政府では外務、陸軍、海軍各省並に各出先機關をしてこれが根本的改革に就き研究せしめつつあつたが

一、共同租界參事會員の選擧制度に重大缺陷あること
一、工部局主要職員の地位が今日に於ても依然英國人に壟斷され彼等の恣意に委ねられてゐること
一、工部局豫算が極めて不公平に配分されてゐること

等の事實に依り土地章程の改正の必要を痛感するに至つた結果、共同租界と事變後に生れ出た更生上海特別市との關係が全く現實に即せずここに租界の特別地位を利用して不逞分子跳梁の餘地を與へつつある事實が愈よ明白となつたので、帝國政府は斷乎これが改革を決意し現地當局をして同問題に關する折衝を開始せしめることとなつた、依つて澤田外務次官は二日午後のクレーギー英國、グルー米國兩駐日大使に來訪を求め外務省において口頭をもつて我方の上海共同租界制度の改正に對する見解を述べ本國政府への傳達方を求めた、而して外務省では目下我が現地當局が工部局に對して要求中の上海治安問題の解決も右租界制度の根本的改正に依り始めて滿足な結果を期し得るものとなしてゐる

# 北歐の諸國と獨逸が交渉開始
## 双務的保障協定に付

【ベルリン二日發同盟】ヒトラー總統は去る二十八日の國會演說でルーズベルト大統領のメッセーヂに列擧した諸國に對し個別的に双務的保障協定を締結する用意がある旨言明したが、二日ベルリン外國人筋に入つた情報に依ればドイツ政府は愈よ右言明に基き北歐諸國との間に双務的保障協定締結を提議するに決し交渉を開始したと傳へられる

# 英ソ兩案に懸隔
## 軍事援助協定の骨子

【ロンドン二日發本社特電】ソ聯政府が軍事援助協定の骨子として提案してゐる內容は英佛ソ三國軍事同盟を機軸にバルチック海から黒海に亘る諸國に對する三國の保障を規定した次の如き強硬なものと傳へられる

一、英佛ソ三國間に軍事同盟を結成する
一、英佛ソ三國はバルチック海から黒海に至る諸國の獨立を保障する
一、右に對する代償として英佛ソ政府はベルギー、オランダ、スイスの獨立を保障する

これに對し英國側の提案として傳へられる所は

一、ソ聯政府は英佛ソがポーランド、ルーマニアを保障したのに對し同じくポーランド、ルーマニアの獨立を保障する
一、ソ聯政府はフインランド、エストニア、ラトヴイア並にリトアニアの西部國境を保障する
但しこれを諸國に對するソ聯政府の保障義務の時期並に形態は右諸國の自由意思に待つものとする
一、英佛ソ二國はソ聯政府が以上の保障を確約するのを待つて相互援助條約を締結する

以上英國政府の提案はソヴェット案との間に相當の開きを示してゐるが、英國政府はソ聯の國境諸國に對する援助は英佛側からの援助要請を待つて發動すれば足りると確約を與へ、以てソ聯が戰爭で右諸國の援助にたつ破目に陷らぬ樣ソ聯側を說得するに努めてゐる模樣で、更にポーランド、ルーマニア兩國に對してもソ聯側の軍事援助は兩國の自由意思を待つて發動する旨を述べて兩國の不安一掃に努力してゐると傳へられる

# 三國外相が會合
## パリで軍事條約打合はせ

【ロンドン二日發同盟】イギリス政府はフランス政府と緊密な連絡の下に反獨ブロックの結成案に付きソ聯政府との間に折衝を重ねて來るが、愈よ三國政府間に相互軍事援助條約の成立を見ることとなつた模樣で、ハリファックスイギリス外相、ボンネフランス外相並びにリトヴィノフソ聯外務人民委員は近くロンドン乃至パリに會合イギリス、フランス、ソヴェット相互軍事援助條約の締結に付き最終的打合を遂げることとなつたと傳へらる

# ユ國も獨伊に接近
## 攝政殿下近く羅馬訪問

【ローマ二日發同盟】ユーゴースラビア政府は過般マルコヴィッチ外相をドイツ、イタリー兩國に派遣して頻に獨伊兩國との接近工作を進めてゐるが來る十日にはユーゴー攝政パウル殿下が妃殿下同伴ローマ公式訪問を行はれることに決定二日其旨發表された

パウル殿下はローマ到着の上エマヌエル三世陛下に公式謁見される外、ムッソリニ首相とイタリー、ユーゴー兩國關係の改善に就き重要會談が行はれる筈

# 七部會を設置して大綱を急速具體化
## 中央物價總會で本極まり

【東京三日發同盟】物價統制大綱實施方法確立のため中央物價委員會では三日午前十一時より商相官邸に主査會を開き、池田會長以下出席、各主査より試案を持寄り協議した結果、大綱の急速具體化のため左の如き七部會を設置することに內定した、右大綱實施要綱を九日開會の常任委員會に附議、次いで十一日總會を開き本極りとなる豫定である

第一部會　價格公定に關する事項
第二部會　需給調整に關する事項
第三部會　賃銀に關する事項
第四部會　利潤及び家賃地代等に關する事項
第五部會　運賃に關する事項
第六部會　對策勵行に關する事項
第七部會　各部連絡に關する事項

## 來月匆々開始
### 部會の本格的審議

【東京三日發同盟】中央物價委員會は三日の主査會で物價統制實施に關する要綱を內定、委員會に七部會を新設するとともに現在の八專門委員會の構成に檢討を加へた上、本月中に委員會全機構を整備し急速に大綱の具體化に邁進することになつた、而して各部會は現委員及び新たに任命される臨時委員十名乃至二十名をもつて組織し各相當の事項を審議しこれが具體的統制方法を決定することになつてゐるが部會の本格的審議は來月早々開始されることにならう

# 中共の勢力增大
## 軍、行兩政機關に進出
### 蔣も身動きならぬ窮地へ

【香港二日發同盟】重慶よりの情報によればソ支秘密協定案の最重要項目として西北特別行政區設置が含まれてゐるが、同問題の經緯より見ても如何に蔣介石が一歩一歩共產勢力に押され身動きならぬ窮地に追込まれつつあるかを知ることが出來る、即ち西北特殊化問題の發端は事變直後一九三七年九月のソ支秘密交渉に際し、ソ聯側より對支援助の條件として國民政府の改造と共にこの問題を持出したものである、當時支那側は未だ上海を放棄するに至らず、且つ國民黨軍に比較し共產軍は著しく劣勢だつたので蔣介石これを肯ぜずしてそれでよいとなつてゐたが、爾來交戰十數ケ月、國民黨軍は連戰連敗を喫し奧地に退却するに及んで愈よソ聯の援助を乞はざるを得なくなり、國共の合作と共に本年一月の五中全會では共產黨提出に係る甘肅、新疆など辺境の特殊工作案の通過を見た、而も同案は國民黨元老派の猛烈な反對で一時行惱みとなつてゐたるも事態は最早これを許さず、遂に今回最高國防會議で西北の特殊地區化を承認するに至つた譯である、勿論西北行政區問題はソ聯側の對支援助に對する條件として約束されただけでこれが實行を文書で確認したものではないが、その間に於ける中共側の實力的進出は今や如何ともしがたい情勢で、國共兩黨の勢力關係における激變は既に五中全會が抗戰へゲモニーの國民黨側にあることを強調して表向き中共の提議に係る二重黨籍排除し共同委員會案を不問に附したにも拘らず國防委員會への中共幹部の參加、秘密共同委員會の成立、三民主義青年團への共產黨員の大量的參加を招來し、更に朱德は第二戰區副司令長官として既に無力な閻錫山と事實上取つて代り衛立煌(第十四集團)を壓倒しつつある、現に軍事委員長を代表して省內の軍政長官に對し最高命令權を有する西北行營主任程潛は共產分子に包圍され全く身動きが取れない狀態にある、共產分子の進出は獨り西北地方の軍政機關に止まらず、行政委員、各部會にも及び、又中央行政部の職員で共產黨に籍を有するもの續出の有樣と言はれる

# 福州を一日二回爆擊

【上海三日發同盟】艦隊報道部發表

中支方面

一、我が海軍航空部隊は引續き二日も陸軍部隊の作戰に協力し南昌南方新塘村及び高郵市北西方任村の敵兵力集結地を爆擊し多大の損害を與へたり
二、二日高安方面に向ひたる我が海軍航空部隊は高安西方の村落街の敵高等司令部及び有力部隊を攻擊、大なる損害を與へたり
三、二日早波を攻擊せる我が海軍航空部隊は同地河岸の軍需工場及び軍用建築物に直擊彈を與へ多大の損害を與へたり

南支方面

一、去る一日福州方面を前後二回に亘り攻擊せる我が海軍航空部隊は第一次攻擊において福州市內の無電臺を大破し、綏靖府及びその附近に大なる損害を與へたり、第二次において南臺島海軍工廠及び其の附近並に馬尾船渠を爆擊、多大の損害を與へたり
二、去る四月三十日海南島南部奧地に向ひたる我が海軍航空部隊は島內交通の要衝樂安に敵遊擊隊の重要據點を發見、これを銃爆擊し多大の損害を與へたり

# 國體の本義に徹し吏道を確立せよ
## 地方長官會議 木戸內相訓示

【東京三日發同盟】地方長官會議における木戸內相の訓示要旨左の通り

事變有終の成果を達成するがため國民生活の全分野に亘り直接間接に國家の努力なる發揮統制を加へ總動員體制の完成を期することは刻下の急務であるとともに他面官吏の權限は益々廣汎となりその職責愈よ重大となるのであるから苟くも地方長官たるものは地位の上下を問はず等しくその責任の重大なることを痛感し常に國民の立場を顧みて行政の成果を擧るの餘裕と方針の周[illegible]を[illegible]くの[illegible]と[illegible]せ[illegible]し浸りたる[illegible]て徒らに功を急いで獨善に陷し無用の犧牲を國民に强ふるが如き結果を招來するが如きは嚴につつしまなければならぬ今日動もすれば官界に身分保障制の恩惠に慣れて偸安姑息の風萌やく兆し積極進取の氣槪萌やく失はれる風ありとの聲を耳にするは誠に遺憾に堪へず今や內外極めて多事多端なるの秋地方長官たる者は深く想ひをここに致し部下吏僚に對し率先垂範の實を擧げられるとともに眞に國體の本義に徹するの吏道の確立に最大の努力を重ねられんことを切望す

# きのふも續開

【東京三日發同盟】地方長官會議第二日目の三日は內務省會議室に於て午前八時三十分[illegible]各長官は[illegible]官邸に參集[illegible]各省下地方長官を代表して[illegible]より內務省第一會議室で會議[illegible]より各省側より木戸內相以下[illegible]より各地方長官に[illegible]外地代表として台灣總督府の松岡台中州知事を始め朝鮮、關東廳よりの關係官等約八十餘名出席劈頭內相は事變の新段階に對應する時局認識の徹底を期し國民總力の下に時艱克服に邁進されたいと冒頭して內政の強化に關する訓辭を行ひ終つて各局所管の指示事項に就き質疑應答を重ね正午一旦休憩、午後一時より引續き會議を行ひ終つて自由討議に入り

一、戰時下財政、經濟の統制强化並に物價問題を中心とする國民生活の安定方策
一、國民精神總動員運動の再檢討
一、地方行財政並に稅制改革

右を核心とする內政改革の具體的諸問題に就き中央、地方との間に隔意なき意見交換を遂げ會議を終つた

# 臺灣科學審議會
## 中樞機關として期待

今回新たに官制公布となつた科學審議會は台灣に於ける科學行政の中樞機關たること、各研究の運營並びに研究の結果の事業化の三つを使命とするものである、科學行政の中樞としては科學研究機關の全部を見渡して或は重複を防止し或は合理的方法に改善して行くことを目的とし、また研究の運營としては孰れの問題を先きにすべきか、或は孰れの試驗所研究所に於て研究すべきか等を決定し、最後にそれぞれの研究の結果を如何にして實際的軌道に乘せて事業化するかを審議するもので、之に就ては民間事業家や有識者にも協力を求める譯である、要するに時代の要求する科學の威力を極度に發揮せしむべく其の研究と行政との連絡並びに研究相互の連絡を取る重要な機關で台灣總督に直屬し左の如き陣容を以て生れ出づる譯である

即ち總務長官を會長とし、殖產局長及び大學總長を副會長としその下に委員として殖產、林業兩試驗所長、工業、熱帶醫學兩研究所長、天然瓦斯研究所長、糖業、水產各試驗所長、審議事務官、文教、警務、財務、專賣各局長、交通局總長、理農學部、醫學部各部長、高等工業學校長、氣象臺長の十七名、幹事として臨試、工研、調查、特產、專賣照務、衛生、山林各課長の十二名の外書記四、五名等でこれらは孰れも近く任命される豫定である

科學行政の中樞機關は未だ內地には無いが、企畫院の內に科學院が近く設けられる豫定となつて居るも現在內閣官房のものとして科學審議會があるが、これは時局下の不足資源を科學的に充足する言はば代用品關係のことに就き審議決定するもので、我が台灣のそれとは全然趣を異にするもので此の点今回の府科學審議會は全く台灣が日本に於て魁けした重要機關である、尙ほ右委員の外に臨時委員として民間よりも任命せられるが、事に依ては任命が少しく遲れるかも知れない

# 川村竹治氏政友に復黨

【東京三日發同盟】曩に東方會結成問題に絡んで政友會を脫黨した川村竹治氏はその後復黨を希望してゐたところ、三日午前十一時から開かれた傳統派代行委員會で同氏の復黨を許可することに決した、革新派の東北國盟盟主として重きを爲してゐた同氏が傳統派より長老として迎へられたことは革新、傳統兩派拮抗の態勢の上に波紋を投げたこととならう、尙先年の防共護國團の本部占據事件に關聯して除名中の津雲國利氏の復黨も同じく傳統派總務會で可決を見る筈

## 兩派攻防激甚

【東京三日發同盟】政友會總裁問題に關する傳統、革新兩派の對立は益々深刻の一途を辿りつつあるが革新派の陣營は動搖狀態を生じ始めた、即ち革新派の闘將志賀和多利氏は同志に無斷で一日衆議院議員の辭表を提出し、同派總務田子一民氏も二日總務の辭表を提出し、革新派の金城湯池と目された東北國盟に異常の衝動を與へ、加ふるに同國盟の最長老川村竹治氏が復黨して傳統派に投ずる等、東北國盟の大動搖は必至の形勢と見られてゐる、これに對し革新派は陣營の動搖防止に種々秘策を練つてゐるが、これを機に傳統派との攻防戰は愈々激甚の形勢が觀取される

## 駐支米國大使愈よ歸任

【サンフランシスコ二日發同盟】去る一月十八日休暇のため歸米、本國政府と打合せを行つた駐支米國大使ジョンソン氏は二日夫人同伴同地に到着したが、愈よ五日出帆のプレジデント、クーリッジ號で歸任する事となつた

## 帝室博物館總長異動

【東京三日發同盟】帝室博物館總長杉榮三郎氏は今回後進に途を讓るため勇退に決しこれに伴ふ異動は三日左の如く發令された

帝室博物館總長　杉　榮三郎
依願免本官
任宮中顧問官

圖書頭兼諸陵頭　渡部　信
任帝室博物館總長

宮內省參事官　金田　才平
任圖書頭兼諸陵頭

# 滿國外務局は外交部に昇格
## 初代大使は阮氏か

【新京二日發同盟】國防の强化、產業開發の見地から國境方面の行政機構の改革を斷行した滿洲國政府は更に中央行政機構の改革並にこれに伴ふ人事の整備を計るべく目下着々研究を進めてゐる、而して中央行政機構改革中特に目下の國際情勢に鑑み外務機構の擴大强化に重點を置き現在の外務局を外交部に昇格の上、初代外交部大臣の候補者としては現交通部大臣丁鑑修氏、同參議府參議[illegible]等が擬せられてゐるが、就中阮駐日大使が最も有力視されてをり、その場合は李交通部大臣が駐日大使に轉出するものと見られる

## 興亞青年代表交驩大會

【新京三日發同盟】一日の新京記念興亞國民動員大會に參列した各國青年代表の親睦を計るための興亞青年代表交驩大會が三日午後一時から新京[illegible]で開かれた、出席者は日本、蒙疆、北、中、南支各代表及び興亞青年代表約一千名の外、特にヒトラーユーゲント駐日代表シュルツェ氏も列席、橋本協和會中央本部長、西脇大日本、鈴木東京、相談役、劉河北、黃中支、陳華南各代表挨拶を正副代表より新東亞建設に對する熱烈な演說があり盛會を極めた

## 臺北州の郡守、市尹警察署長會議

台北州郡守、市尹、警察署長會議は三日午前九時より州會議室に於て開催、先づ廳內判任官以上參集の上、戶水知事より總督及び總務長官訓示の傳達があり、終つて會議に入り知事訓示に順應し地方の現況時局の推移に鑑み、特に施設改善を要すべき事項如何との諮問事項に對して種々意見が述べられ、午後に入つてから田端殖產局長、松野米穀課長、佐藤事務官等臨席の下に「米穀移出管理」に關する打合事項に關する說明が行はれた

## 人事

▲本山文平氏(臺灣製糖社長、臺灣商議副會頭)三日來北(日之丸館)
▲御幡昇氏(南日本鹽業專務)三日來北(日之丸館)
▲近藤喜惠門氏　六日富士丸にて內地へ
▲佐藤敦和氏(王子製紙嘉義工場長)外一行九名三日來北(吾妻)
▲三浦定之進氏(大北火災海上保險取締役)三日來北(鐵道ホテル)五日南部へ
▲後藤哲氏(臺灣製糖技術部長)三日內地より歸臺
▲古賀力次氏(三井物產臺北支店米穀主任)病氣全快、三日出勤
▲大久保榮一氏(安部幸商店臺北支店長)三日臨港線にて高雄へ
▲青山藤助氏([illegible])三日來北(日之丸館)
▲後松憲良氏([illegible]生命保險[illegible])三日來北([illegible])

清水安三著
朝陽門外
戰火を超えて立つた建設者の大きな愛の書
日支親善を口にするものは多い。然し彼ほど兩民族の融和に全身全靈を捧げて來たものはない。北京朝陽門外の私娼窟に飛込んで崇貞學園を創め、ある時は骨を削る樣な赤貧のどん底に、ある時は排日暴動の禍中に、そして今事變では戰火の眞つたゞ中に、最愛の片腕たる妻をも犧牲として、荒び行く娘達とその學園を守り通して來た、あらゆる人間的苦難に滿ちた二十年。彼こそは日支の間に橋架ける人だ。日本中が彼の名とその聖なる事業を知らねばならぬ。支那人の師父として、北京の支那人誰知らぬものゝない「聖者」半生のプロフイルが玆に初めて彼自らの切々たる筆端に展開されて堂々五百枚。誰か涙なくして此の魂の書「朝陽門外」を讀み得るものぞ!心から萬人に贈る所以である。
第一部 朝陽門外 戰火を超ゆるもの
第二部 崇貞物語 清水安三自傳
第三部 活ける供物 清水美穗の生涯
第四部 相應しき者 小泉郁子の半生
興亞の使徒 北京の聖者 あの波瀾を極めた赤裸の人生記錄
伊原宇三郎 裝幀
四六判三八〇頁・口繪アート紙八頁・美本
定價 一圓三十錢(送料十二錢)

石原巖徹著
支那劇物語
四六判 [illegible] 定價 一圓廿錢
支那民族の本當の姿は支那古來の演劇を繙く事によつて、よく窺知する事が出來る。本書は興味津々たる中に自ら支那の文化、生活感情等を理解し得る良書!
內容 [illegible]

朝日新聞社歐米部編
警報下の世界
世界を二分する樞軸と民主主義の對立抗爭はつひに動きのとれない斷末魔に押詰められた。嵐の前夜!破局は果してどの一角から起るか?
アサヒグラフが苦心蒐集になる廣汎な國際寫眞資料と本社歐米部を總動員した興味津々たる記事を收めた國際情勢解剖の本書は正に緊迫下の世界情勢の鳥瞰圖だ!
定價 一圓
東京丸の內 大阪中之島 朝日新聞社 發行
振替 東京一七三〇 大阪五五〇

# 對外貿易尻は漸次改善の途へ

## 一月以降四月下旬迄の實績

【大阪電話】四月下旬の貿易は輸出が八千二百四十四万七千円と前旬に比し約七百万円の減少を示したに對し輸入も七千二百四十五万円といふ約一千五百万円減少に抑へられたので貿易尻は九百九十九万七千円の出超となつた、しかして年初來、四月末までの累計においては輸出九億四千二十万八千円、輸入は九億九千五百二十九万五千円、差引五千五百八万七千円の入超となるが、これを前年同期に比べると輸出は約一億一百万円を著増したるに對し輸入の増加は約四千四百万円程度に止まつたので、貿易尻は前年の入超一億一千二百六十三万五千円に比較して著るしい改善を示してゐる、この貿易尻の改善は現在の情勢においては今後ますます順調に進むものと豫想されてゐる

すなはち貿易尻の改善は輸出貿易の好調にあるが重要商品別に累計を見ると左表のごとく綿織物のやうに円ブロック輸出制限等のために輸出額の減少してゐるものもあるが、主要輸出品である生糸は昨年の十三万二千四百四十八俵に比し本年は十万四千九百八十二俵と輸出數量が減を示してゐるに拘らず金額は逆に百四十九万円の減少で毎年五千万俵見當まで輸出される過去の實績より推察すると本年度の生糸輸出金額は相當増加するものと期待される

それと同時にその他の項に含まれる諸雜品が激増してゐることはわが貿易の今後に於る強材料と觀測され、もし諸雜品がリンク制の效果を現はすやうになればこれによつてわが輸出貿易の改善はいよいよ促進されるものと見られるので海外情勢に特別の悪材料の生じない限り貿易の前途は順調を待望し得るものとされてゐる

(單位千円・印數)

| 品名 | 本年一月〜四月計 | 前年同期對比 |
|---|---|---|
| 綿織物 | 一四,七三二 | ・五五,五五五 |
| 生糸 | 七七,八六六 | ・一,四五五 |
| 人絹織物 | 三六,三六五 | ・三六 |
| 機械類 | 三六,二五五 | 三〇,〇三 |
| 罐壜詰食料 | 一五,五九九 | 三六,九二二 |
| 絹織物 | 三,八〇三 | ・四,五九九 |
| メリヤス | 二,七五二 | ・一九二 |
| 毛織物 | 一六,七六四 | 四,四〇八 |
| 陶磁器 | 二,二一〇 | 六六 |
| 綿織糸 | 一七,八〇九 | 五,一四三 |
| 玩具 | 五,六二 | ・三,二二四 |
| 人絹糸 | 六,六八〇 | 八〇九 |
| 木材 | 二,八〇二 | 三,二三六 |
| その他 | 四三,九九七 | 六六,一三九 |
| 合計 | 八〇,八〇九 | 九九,六五五 |

### 重要商品別貿易

(單位千円、數量百斤)

| 【輸出】品別 | 本旬 | 【輸入】品別 | 本旬 |
|---|---|---|---|
| 綿織物 | 八,四一八 | 棉花 | 三,三三三 |
| 生糸 | 八,五九七 | (數量) | 二〇,〇三一 |
| (數量) | 八,一六六 | 羊毛 | 一,七六二 |
| 人絹織物 | 三,〇四一 | 豆類 | 二,七五五 |
| 機械類 | 四,二〇九 | 生ゴム | 一,六五五 |
| 罐壜詰食料 | 二,二八 | パルプ | 八二五 |
| 絹織物 | 八七六 | 木材 | 四八 |
| メリヤス製品 | 一,〇八 | 石炭 | 一,四二 |
| 毛織物 | 一,九五 | 硫安 | 三九 |
| 陶磁器 | 七二一 | 採油用原料 | 八二〇 |
| 綿織糸 | 一,三〇 | 油粕 | 二,三三 |
| 玩具 | 五〇四 | 小麦 | 五五 |
| 人絹糸 | 六八八 | 麻類 | 一,〇三 |
| 木材 | 二,三三 | 砂糖 | 九九 |
| その他 | 二六,七八 | その他 | 四二,四三 |
| 合計 | 一四,五四 | 合計 | 八八,一九九 |

# 輸出振興のため總動員法發動

## 實效ある側面的振興策として

### 第九條其他の適用を考慮中

【東京二日發本社特電】戰時下經濟の根幹をなす貿易の振興に關しては、國内物價の國際水準への低下を圖ると共に、貿易問題への根本的解決の爲め總動員法第九條を中心に貿易に密接な關係を持つ條項の發動に對し慎重に考慮が廻らされるに至つた、現在商工省を中心とし輸出入品等に關する臨時措置法に基礎を置いて行はれて居る輸出制度は、輸出用原材料のリンク制、重要物資の輸出には完全に行はれ、且つ輸出入に關する諸法規を整備し、又輸出振興に必要とされて居る根本策を解決するには、總動員法の發動が最も有效適切な手段とされ、同法第九條を中心とし關係條項の發動が考慮されるに至つた、第九條を中心として第十三條の船舶管理、使用條項第十九條の運送賃、保險料の項等貿易振興の側面的效果を狙つて發動し振興の方途を期さんとするものである

# 臺灣一巡の印象

## 資金供給は今後共努力したい

### 勸銀總裁 石井光雄氏談

日本勸業銀行總裁石井光雄氏は四日基隆出帆の高砂丸にて歸京(台北驛發午後零時十五分)することになつたが、台灣一巡の感想につき往訪の記者に對し次の如く語つた

西部から東部へと一廻りして來たが、私としては始めての旅であり百聞は一見に如かず、大いに得るところがあつた、茲に感想を求められても飛脚旅の皆見で以て領臺四十年の治績や苦心の成果を評することは御遠慮申上げたい、又旅の者の印象など當るものでない、然し敢て一言せよとなら、光と熱に惠まれた土地の生産力は確かに豐かと見受ける、但し呼聲の高い割に工業條件となると今のままでは案外劣弱でないかと思ふ、土地、資本、原料、動力、勞力の企業條件を舉げる場合今の臺灣では動力位なもので、原料や勞力の供給が割合劣弱なことは意外である、他の條件さへ整へば資本は內地からいくらでも流入出來るから低廉豐富な動力の開發に次で積極的な資源調査を進めることが必要と思ふ、私は朝鮮にも居つた關係で思出すが、朝鮮は始め資源以上資源的に貧弱とされてゐたが、水力電氣を起して產業殊に鑛物資源の如きどんどん採掘をやり、今日では我國での重要資源地且つ工業地となつたのである、而臺灣の印象は、總成程西部に比し未開の姿で、之れでは之からといふ所開發には色色方法があらうが之には先づ交通を開き人や物資の交流を促す要が先決ではあるまいか。

自資金はまだまだ開發のため金をつぎ込まねばならない所だと思ふ、尚勸銀と臺灣は古くから本島の不動產金融部門を承つてをり、今日二支店を合せ貸出一億円に到達したが、島內からの吸收資金(預金債券の類)は非常に少ない、之は臺灣が尚ほ開發途上にある土地柄當然のもので、此の資金は內地に成可く吸收せず內地からの資本をどんどん流入活用する要がある、その意味で我行でも使命に副ふ資金なら何でも需要に應じ本島の產業經濟の發展に寄與したいと思つてゐる

# 過燐酸を五月中に廿萬噸生産

## 官民懇談會で確定

【東京二日發同盟】農林省では最近過燐酸肥料の需給關係が逼迫してゐる事情に鑑み二日午後過燐酸製造會社二十一社の代表者を招致し農相官邸に官民懇談會を開催、先づ農相より戰時態勢下食糧增産計畫と關聯して窮迫せる肥料事情の重要性を述べて當業者の協力を要請し次で石井肥料課長より燐礦石は四月中旬より五月中旬までに約十五万噸の輸移入が確定してゐるが過燐酸の製造能力を極力發揮し五月中に少くとも二十万噸の生産を確保されたき旨要請した、これに對し民間側は極力政府の方針に協力する旨答へ約し散會した、依つて過燐酸製造業組合では直ちに緊急理事會を招集協議の結果、五月中旬までには十五万噸の燐礦石が輸入されるので當局の要望通り二十万噸製造を引受けることに決定、これが割當方法は過去の生産實績に基き各社當比率を決定することとなりこの旨農林當局に回答した、

## 倫敦市場の糖價續騰

### 精糖も大幅引上

【ロンドン二日發本社特電】週始め翹足的八志以來破のロンドン砂糖市場は一日更に市況活潑を呈し五月渡は二片四分の一高の八志三片四分の三、八月渡も二片四分の三方高騰した、二日の市場においては八月渡物に旺盛な需要が出たが注目され一方需要者は頗る手控への態度をとつて居たが、精糖業者も値を三片方大幅の引上げを行つた

# 閑散期の鐵道輸送

## 豫想では前年より一割四分增

鐵道貨物の閑散期は漸く峠を越したとは云ふものの毎日の輸送量は二万五千噸を上下して一向に減少する模樣もなく、大たいこの儘の勢を持して六月には所謂閑散期に入るわけであるが、六月から十一月迄六箇月の閑散期における貨物輸送數量の豫想は左の如く總數三百九十三万四千六百一瓲で前年同期に比し四十九万八千二百六十八瓲、卽ち一割四分五厘の激增となつてをり、車輛が大々的に修理工場入りをして輸送力の低下をみる同期のこととて、一期米及び肥料の出廻期には依然として可成りの輸送難が豫想されてゐる、積數量及び前年同期との比較を示せば左の如くである

| 品名 | 本期 | 前年同期對比(△は減少) |
|---|---|---|
| 米 | 三八九,八〇三瓲 | 三八,九三〇 (歩合〇・一〇〇) |
| 砂糖 | 一〇二,八六六 | 三二,〇四一 (〇・四四四) |
| 石炭 | 八〇七,三三五 | 一〇五,〇三一 (〇・一六八) |
| 肥料 | 三三八,三二九 | 五,九八二 (〇・〇一八) |
| 木材 | 一六九,五七一 | 一四,九七六 (〇・〇九七) |
| 甘蔗 | 二四 | 二 (〇・〇九七) |
| 芭蕉實 | 八六,三三三 | 二〇,五九一 (〇・三三四) |
| 糖蜜 | 四七,六八八 | 二二,二六八 (〇・八〇五) |
| 石油類 | 一四,七七八 | 一,四五五 (〇・〇一〇) |
| 煉瓦 | 三八,八六六 | △九五三 (〇・〇二四) |
| 洋灰 | 一二五,八六四 | 一〇,六二一 (〇・一〇〇) |
| 其他 | 一四五,〇五五 | 一四七,四四四 (〇・一〇九) |

# 米管實施に對し移入協會が要望

## 販賣方法に關し陳情か

【大阪支局二日發航空便】台灣産業の飛躍的發展を約束づける米管案は、當局者不休の努力により議會の協贊を經て一期米より實施される運びとなつたが、台灣島民の最大關心事は買上値と內地に於ける取引及販賣方法にかかつておるが、特に後者は米管案の將來と日本米穀會社の死活の鍵を握るので總督府と農林省の間に多少意見の相違があり農林省側は要訣をうけた蓬米の處分は一任すべきだとなしてゐる模樣であるが、台灣米の使命を生かすのは日本米穀會社を通じ從來扱ひ慣れてゐる台灣米移入業者によることが、販路の拡張と使命の達成に不可分な關係をもつてゐる、即ちもちは餅屋式業法を持する向も多く、來る六月に入つてから更に總督府農林省間で內地の取引、販賣方法での他細目協定を行ふものと見られるが、全國台灣米移入協會では東京、名古屋、大阪、神戸、關門の各移入商長が參集五月十二、四兩日愛知縣蒲郡常盤館に於て開催する定時總會を機會に總督府の方針に陳情し

一、臺灣米の販賣地區を全國六區に區分すること

一、米穀會社の經營する代表市場に限り臺灣米販賣部を置くこと

一、元賣捌乃至買受人は現在臺灣米移入業者に限ること

等を骨子とする陳情案を提出し當局に陳情する模樣である

# 柑橘を利用する臺灣での香料事業

## 漸次擴張したい

【大阪支局二日發航空便】香料界に確固たる地盤を持ち竹東に於て柑橘を原料とする香料製造に着々成功しつつある高砂香料株式會社代表取締役 富樫芳治郎氏は語る

去年は試驗的であつた爲め約三千キログラム程度でしたが現在の狀態においては柑橘類の出盛る秋が忙しくその時期を除くと從業員がやや閑散化するので一年中操作を平均化する爲めには更に花或は葉を利用するのみならずその他のものも研究せねば駄目で目下大いにやつてゐます本年は約三倍の成績を上げる豫定で二、三年内には昨年あたりの收量の十倍程度にする意氣込みである、シトロネラー油の方は本島人から買ひ加工を主としてをる位です

# 淮南炭礦開發

## 中支の復興工作進捗

【東京二日發同盟】中支における產業は中支振興會社の復興工作と相俟つて發展を遂げつつあるが、今回更に安徽省淮南の淮南炭礦開發に着手することになり、近く中支振興會社を設立することになつた、設立要綱左の如し

一、名稱 淮南炭礦株式會社(支那法人とす)

一、資本金 二千五百万円(日支合辦とし中支振興、華南振興の共同出資)

同礦年間出炭量は五十万トンと豫想せられ、又鐵道も相當含まれてゐるが、同炭は今後共華として中支方面に供給することとなつてゐる

# 臺北州故銅鐵屑組合員會

## 役員を指名

去る二月實施を見た商工省故銅鐵屑配給統制規則に基き臺北州下の小口故銅鐵屑消費業者を網羅し臺北州故銅鐵屑配給統制組合は去る二月二十七日認可を受け以て該當業者二十七名(州下の小口消費工場を組合加盟を勧誘した結果、淡水文山兩郡下を除く殆んど全業者十六名(一千四百八十六口)の加盟を得たので三日午後五時半から臺北市鐵道ホテルに於て第一回組合員會を開催した出席組合員數七十七名、臨席官として臺北州より知事代理酒井產業主事、保安課長代理赤峰警部、來賓として花香臺北商工會議所主事、西田臺灣故銅鐵屑統制會社常務理事以下關係官民臨席、塚口氏議長席に就き議事に入り經過報告をなし未加入消費業者は今後速かに全部加入されたい旨を要望次いで規約に基き酒井知事代理より左の如く役員の指名あり組合長塚口氏の就任挨拶あつて議事を終了、酒井知事代理、赤峰州保安課長代理よりそれぞれ國策に副つて配給上遺憾なきを期されたい旨の訓示あり花香氏の祝辭あつて六時五十五分終了した

理事 塚口藤十郎、廣畑松平、蔡美金次郎、佐藤又一、蔡海定、林新吉、吳天賜、黃溪(以上臺北市)大島利吉、小笠憲一、山下熊次郎(以上基隆市)宜蘭郡湯肖、羅東郡劉祭禁、蘇澳郡陳玉森、基隆郡謝生、海山郡游成琳、七星郡周錦樹

監事 服部梅太郎、板本貞、中里清一郎、陳國政、陳阿盛、吳路漢(以上臺北市)岡本德太郎、劉新富(以上基隆市)新莊郡張水圳

組合長 塚口藤十郎

副組合長 廣畑松平、蔡海定

# 東邦金屬が工場建設入札

## 十月迄に竣工の豫定

花蓮港にニッケル工場を建設する東邦金屬製鍊會社は日本アルミの花蓮港工場に隣接する敷地十万餘坪の地均しを花蓮港拓殖に請負はしめ施工中であるが、五月中にはその地均しが終るので引續き工場其他附屬建物の建築工事に着手し得る段取りとなり右入札は大倉土木、大林組、清水組、太田組、田村組の五名を指名し二日東京本社で競爭入札が行はれた、遲くも十月までに竣工せしめる豫定である

尚同社の台北出張所は今春新に四名の社員を採用し大いに陣容を強化したが、上京中の支配人廣原此一氏が四月二十七日丸の內ホテルで急逝し死因につき諸說があり其他とかく噂を生んでゐるが、昨年七月の創立以來關係當局との折衝も一段落を告げ愈工場建設に移ることになつた今日、廣原氏の急逝は同社にとつて損失には相違ないが、花蓮港には先頃東京技師田中三次郎氏が駐在して東京本社と連絡をとつて諸事手配を進めてゐるので差當り工場建設に支障なき模樣で、台北出張所は古河電工台北販賣店長の大塚德吉氏が廣原氏の上京以來留守役として采配を揮つて居り廣原氏の法要が終つてから何れ後任支配人が任命されることになろうと

# 鹽糖が甜菜糖に進出

## 北滿産業を創立に決定

【東京二日發本社特電】鹽水港製糖では豫て北滿に於ける甜菜糖を中心とする農產資源の開發を企圖し資本金五千万円をもつて北滿產業株式會社を創設する事に決定、滿洲國政府の正式認可あり次第創立總會を開く運びとなつたこれには糖聯を始め滿拓、滿鐵も資本的援助をなす筈で工場設置場所は佳木斯附近である

## 鹽糖株其他

### 東京短期上場

【東京二日發同盟】東株短期は今般左記銘柄を上場することとなり四日前場より立會開始の豫定である

小倉製鋼、國機、ラサ工業

# 貯蓄銀行の預金千八百萬圓を突破

## 更に預金倍增の計畫を樹つ

臺灣貯蓄銀行預金は左表の通り本年四月末全に一千八百万円を突破して其の增加振りは目覺ましいものがある、卽ち前年同期末に比し約五百五十万円の增加で、この割合は四割二分八厘に當り增加割からみると全國貯蓄銀行七十二行中第三位に當るといふ

| | 千円 |
|---|---|
| 本年四月末貯金現在高 | 一八,〇四二 |
| 昨年四月末同 | 一二,六三六 |
| 差引增加高 | 五,四〇六 |

尚右の增加預金は左記に示すが如く全部公債の買入れに振向けられてゐる點が國策協力する一面、堅實さを示すものとして注目される

| | 千円 |
|---|---|
| 本年四月末公債所有高 | 一二,三三〇 |
| 昨年四月末同 | 六,五七三 |
| 差引增加高 | 五,七五七 |

因に全國貯蓄銀行の預金總額は二十七億九千五百五十万円であるが、更に今後一ヶ年に十億円增加を目標としてゐるので、同行に於ても預金倍額增加を新目標として全員活動することになつた

## ニヴアス建値引上

【スラバヤ三日發同盟】三日蘭印砂糖販賣組合(ニヴアス)は蘭領を百キロに付き二十五仙方引上げる旨を發表した

# 內外商況欄(三日)

## 島內商況

### 臺灣正米市場

後場

| | 當 | 中 | 先 |
|---|---|---|---|
| ▲二期蓬萊 | 不申 | — | — |

### 臺米現物相場

(五車)

| 品名 | 價格(蓬萊百斤) | 前日比 |
|---|---|---|
| 北部二期蓬萊米 | 一二、二七 | 三高 |
| 中部二期蓬萊米 | 一二、三〇 | 同 |
| 南部二期蓬萊米 | 一二、〇〇 | 同 |
| 北部二期丸在來米 | 一三、三二 | 二安 |
| 中部二期丸在來米 | 一三、三〇 | 一〇安 |

### 米界餘聞

【大阪二日發本社特電】七區聯合會に依り豫定されてゐた問題も大して言はれぬが七月は當然の事とて客の思惑もあり今まで相手にならなかつた客が手を染めんとしてゐる

## 期米

### 不氣乘閑散乍ら岡米買に氣強く引

#### 堂島米況前場

【大阪二日發同盟】場面は依然不景氣にて先限は二十六円七十七錢と小堅く、寄付きその後七十二錢と垂れ両米買に二節七十二錢と戻し結局七十四錢と氣強く引けた

#### 堂島雜觀

【大阪二日發本社特電】阪神間の新蓬萊は中部三等七月物十三円〇五錢、八月限十三円丁度と云ひ唱へで蓬萊は白米小賣値抑制に依り賣盤の買氣漸々で蓬萊の圓大盤にれには買氣含み下値ではないかと見られる▲而して清算に不向の上級米が向けられるのではないか、斯くて清算には上米遲々もあり、現に買上げの思惑米の保險料等もあり兎も角清算一本に集中されて居る

る▲今後面白い相場になるかも知れない大觀客は米相場がなくなると思つて注文がサッパリなかつたが相場がなくなるのでない▲新會社も大市場には延取引が認められて居るのだから新會社にそつくり引繼がれるのだ、この事を組合の名前で廣告してはどうか

#### 大阪期米後場

| 節 | 當 | 中 | 先 |
|---|---|---|---|
| 一 | 三六、一三 | 三六、五〇 | 三六、七五 |
| 二 | — | 五一 | 七六 |
| 三 | — | 五〇 | 七七 |
| 四 | 一六 | 五〇 | 七八 |

#### 東京期米後場

| | 當 | 中 | 先 |
|---|---|---|---|
| 寄 | 三六、三八 | — | 三六、六九 |
| 引 | 三九 | — | 七一 |
| 高 | 三九 | — | 七一 |

## 砂糖

### 清算續騰し先限十四圓

一清算一【大阪三日發本社特電】輸出市場は續いて強調、外電新高値に商內薄乍ら一節七錢乃至九錢高、二節先物十四円丁度の新高値を付け、アトも手堅い

一現物一【大阪三日發本社特電】分蜜は活況、浮動玉一掃に手狩筋買漁り底意強りながら不變、黑糖小堅い

#### 大阪砂糖清算後場

| | 一節 | 二節 | 三節 |
|---|---|---|---|
| 五限 | — | 一三、三七 | 一三、四〇 |
| 六限 | — | 四六 | 四九 |
| 七限 | — | 五九 | 六〇 |
| 八限 | 一三、六八 | — | 七一 |
| 九限 | — | — | 八五 |

#### 大阪砂糖現物

【三日發本社特電】

△分蜜TAB 二〇、一〇 TEA 二〇、〇〇 DSA 二〇、〇五

△精糖ST 二四、〇〇 二號 二三、七〇

MS 二三、九五 三〇 二四、〇五

△耕地白糖A双 二三、八〇

△再製三温OBB 二〇、八〇

△黑糖琉球⊖ 一四、四〇

## 肥料

#### 神戸豆粕後場

| | 寄 | 引 |
|---|---|---|
| 五月限 | 六、四〇 | 六、四〇 |
| 六月限 | 四〇 | 四〇 |
| 七月限 | 三九 | 三九 |

#### 神戸穀肥相場

硫安日窒物三、八二 同獨沖物九五、〇〇 大豆現物一〇、六〇 同沖渡物九、七〇 豆粕現物三、〇二 同先物六、四四 小麥內地物一二、一五 同滿洲物六、二〇

#### 大阪正米標準値

【三日本社特電】

內地中米 三五、三〇 朝鮮中米 三五、五四 蓬萊米 三三、五〇 在來米 三三、三〇 丸糯米 三四、〇〇

#### 下關麥粉相場

綠ダイヤ印 五、四五 雪印 五、四〇

#### 大連特産前場

| | 寄 | 引 |
|---|---|---|
| 大豆現物 | 八、一五 | 八、〇五 |
| 五月限 | 〇九 | 〇三 |
| 六月限 | 一二 | 〇三 |
| 七月限 | 一九 | 一二 |
| 八月限 | 二五 | 二二 |
| 九月限 | 一三 | 〇五 |
| 豆粕現物 | 二、八九〇 | 二、八二〇 |
| 五月限 | 八五 | 八〇 |
| 六月限 | 八三 | 八〇 |
| 七月限 | 九〇 | 七〇 |
| 八月限 | 八〇 | 七〇 |

## 絲況

#### 大阪棉花後場

| | 寄 | 引 |
|---|---|---|
| 五月限 | 五五、二〇 | 五五、二〇 |
| 十一月限 | 五一、三〇 | 五一、三〇 |

#### 横濱生絲後場

| | 寄 | 引 |
|---|---|---|
| 五月限 | 一、二三四〇 | 一、二四〇 |
| 十月限 | 一、一二四〇 | 一、一〇三〇 |

#### 大阪重要商品

| 品名 | 價格 |
|---|---|
| 神戸ゴム現物 | 五九九厘 |
| ス・フ入文印現物 | 不明 |
| モスB一現物 | 一六五厘 |
| 人絹織平地 | 一五一厘 |
| 人絹帝人C | 九一四〇錢 |
| 絹紡糸二瓩 | 五五〇〇錢 |
| ネル九〇生地 | 不明 |
| 濱粉新現物 | 二四〇〇錢 |
| 船舶來物 | 二一八〇錢 |
| 電氣銅現(水曜會) | 一〇七〇〇錢 |
| 鋼板一分 | 三六七〇〇錢 |
| 銑鐵第一浦 | 九〇〇〇錢 |
| 平板 | 一四二四錢 |
| 浪板亞鉛引 | 七〇四〇錢 |
| 揮發油 | 一二一七錢 |
| 木材米松大角 | 二二五〇錢 |
| 曹達灰(內國) | 三円一七錢 |
| 毛糸ZC | 一二五四三〇錢 |
| 北海小豆新三 | 一二五四三〇錢 |

## 株式

### 値安株物色買の旺盛と大勢樂觀

#### 兜町前場況

【東京三日發同盟】一部に低流してゐた大勢樂觀氣分は値安株物色の旺盛と共に漸次表面化し新東は百二十六円三十錢と十四円四十錢方上放れ其他諸株も好調に寄付きアトも概ね堅り商狀であつた

#### 東京短期後場

| 銘柄 | 寄 | 引 | 高 | 安 |
|---|---|---|---|---|
| 東新 | 一二六四 | 六二 | 六四 | 五八 |
| 大新 | 六五三 | 五一 | 五三 | 五〇 |
| 鐘紡 | — | 一 | 一四五八 | 五五 |
| 鐘新 | 七六三 | 五八 | 六四 | 五八 |
| 帝人新 | 八六一 | — | — | — |
| 日魯 | 六二一 | 二二 | — | — |
| 日鑛 | 七五三 | — | — | — |
| 郵船 | 七四九 | 四六 | 五〇 | 四五 |
| 同新 | 五五一 | 五〇 | — | — |
| 日石 | 六九八 | 九九 | 九九 | 九八 |
| 日立 | 七四四 | 四四 | — | — |
| 滿業 | 七三六 | 三四 | 三六 | 三三 |
| 鋼新 | — | 八八七 | 八三 | — |
| 東電 | 五七九 | 七九 | 八〇 | 七九 |
| 滿鐵 | 六五〇 | — | 五〇 | 四九 |
| 日魚新 | — | 八四六 | — | — |
| 日窒 | 六五一 | 四四 | 五三 | 三九 |
| 麥酒新 | 三三九 | — | — | — |

#### 東京長期後場

| 銘柄 | 値 | 銘柄 | 値 |
|---|---|---|---|
| 鐘紡 | 一四一、〇 | 鐘新 | 七六、〇 |
| 片倉 | 二六、四 | | |
| 帝人 | 一〇四、〇 | 同新 | 八四、六 |
| 洋紡工 | 四四、五 | 同新 | 三四、八 |
| 大東紡 | 三三、六 | 同新 | 一一、六 |
| 東電 | 五六、九 | 日糖 | 一〇一、五 |
| 鹽糖 | 六八、四 | 沖繩糖 | 三七、九 |
| 日魯 | 七六、〇 | 滿業 | 七一、六 |
| 東株 | 一一三、六 | 東新 | 一二五、二 |
| 郵船 | 七三、八 | 同新 | 五四、七 |
| 商船 | 七七、〇 | 同新 | 三四、〇 |
| 日帝 | 七五、〇 | 北炭 | 七三、四 |
| 鑛城 | 五九、三 | | 五九、九 |
| 鋼管新 | 八四、四 | | |
| 小倉鋼 | 七四、五 | 二新 | 二五、二 |
| 淺野 | 四五、〇 | 同新 | 四六、四 |
| 二新 | 一八、三 | | |
| 地鐵 | 五四、〇 | 同新 | 四六、九 |
| 東拓新 | 二九、六 | 鬼怒川 | 六二、四 |
| ラサ | 七八、四 | 油脂 | 四五、二 |
| 日寶 | 六三、〇 | 同新 | 三八、〇 |
| 日石 | 七〇、九 | 北海酒 | 六〇、九 |
| 日化 | 五九、九 | 日曹 | 六六、五 |
| 熱產 | 三四、四 | 白鉄 | |

#### 大阪短期後場

| 銘柄 | 寄 | 引 | 高 | 安 |
|---|---|---|---|---|
| 商船 | 七八七 | 八四 | 八七 | 八四 |
| 郵船 | 七四八 | 四四 | — | — |
| 日產 | — | 六二三 | 二三 | 二一 |
| 水產新 | 三九六 | — | — | — |
| 日石 | 六九七 | 九九 | 九六 | 九六 |
| 日立 | 七四三 | 四二 | 四三 | 四二 |
| 日管 | — | 一八四 | — | — |
| 滿業 | 七三四 | 三四 | 三四 | 三四 |
| 倉絹新 | 五〇四 | 〇四 | 〇四 | 〇四 |
| 帝人新 | 八六〇 | 五八 | — | — |
| 帝人 | 一〇六六 | 六四 | 六六 | 六二 |
| 東新 | 一二六三 | 六八 | 六八 | 五九 |
| 宇部 | 四四一 | 四一 | — | — |
| 東電 | 五七九 | 八一 | — | — |
| 日糖 | — | 一〇三一 | 三三 | 三一 |
| 窒素 | — | 八一九 | 一九 | 一八 |
| 日窒 | — | 六四五 | 五〇 | 四二 |
| 滿鐵 | 六六〇 | — | — | — |
| 東レ新 | 七六六 | 六五 | — | — |
| 日レ | 七二七 | 二七 | 二七 | 二七 |
| 鐘紡 | 一四五六 | 五四 | 五六 | 五二 |
| 鐘新 | 七六〇 | 六〇 | 六二 | 五八 |
| 東紡 | 五九一 | 九一 | 九二 | 九〇 |
| 日鐵 | 七八一 | 八〇 | 八一 | 八〇 |
| 大株 | — | 七〇八 | 〇八 | 〇八 |
| 大新 | 六五二 | 五二 | 五三 | 四九 |

#### 大阪長期後場

| 銘柄 | 寄 | 引 |
|---|---|---|
| 大新 | 六五、一 | 六四、八 |
| 東新 | 一二五、三 | 二五、七 |
| 鐘紡 | 一四一、九 | — |
| 帝人新 | 八四、〇 | — |
| 鹽糖新 | 二三、二 | 三、一 |
| 沖繩糖 | 三九、六 | 九、一 |
| 商船新 | 三四、一 | 四、〇 |
| 郵船新 | 五四、五 | — |
| 倉紡 | 六六、三 | — |
| 日石 | — | 七〇、六 |

## 財界株界

【東京二日發本社特電】國際情勢は依然不透明であるが、華興商業銀行の創立等日本の經濟進出も漸くその緒に就き期して待つべきものがあるので市場は前日來好勢である目まぐるしい環境の變化で、今後如何に展開して行くか興味が繋がれる▲新東は西高と生糸の再暴騰で更に高く百九十六円替に一歩上伸を示した、雜株もなかなかの好勢で沖繩糖、熱帶產業、大東紡等が續いて物色された▲熱帶產業の如きは業績の好轉と相俟つて增配が見越され一擧に三、五円餘の拂込を告げて注目され又沖繩糖も新面の復活は時間問題とされてゐる噂によると何んでも砂糖商の聯合軍が動いてゐると云ふし、大阪方面の成金が附いてゐるのだとも囁かれてゐた、何れにしても最近は正株を覗めて引取り長期の思惑をやらうと云ふ連中が多いので、雜株等は少し人氣が出ると忽ち正株亂踵に陷つてしまう▲從つて相場が高くなるのは當然であるが、短期や實物の取組高が意內の割に減少してゐるのはこの邊の事情を物語つてゐる、仲買店によつてはこの投資旺盛を睨めて株式の大衆化時代到來とばかり大衆の吸集策に腐心し店を擴張したりして氣の早いところを見せてゐるところもある▲東株取引所理事長杉野氏は業界に幾多の功績を殘し、卒然と逝いたが、地元の先可では早くも後任理事長の下馬評が上つてゐる、遲くも六月の定時株主總會迄には後任を選定せねばならぬ事情にあるが、何と云つても多事多端なる長期建設下の株界を背負つて起つ人物はなかなかゐない、地元としては現商工會議所副會頭榮田氏を第一候補とし望月乙彥、小布施新三郎氏等を擧げてゐるが、何れも業界に精通し温厚篤實なる大店の主人として好評である、然し結局は自薦他薦の選出が豫想されるから郷誠之助男に後任選定を持込むことになろう

## 東西南北

鹽糖が北滿に進出し、甜菜糖を中心に農林資源開發の爲め滿洲國政府を始め滿拓、滿鐵等方面の援助を得て資本金五千万円で北滿產業株式會社を創設するとは耳寄りな話だ▲台灣島民の眼が時局柄南へ向いてゐる際に北方、然も北滿に甜菜糖を主とする產業開設に乘出す鹽糖の意圖がどこにあるかは興味の存するところだが、曾て世界大戰當時の大正五年に鹽糖が傍系の南滿洲製糖を創立したことがある▲此の會社は戰後の反動期に打擊を蒙り經營難の揚句休業、解散の末機械を他に讓渡してしまつたが、滿洲國に於ける甜菜糖業は國策上から云つても、又農耕と畜産との相關關係からしても大いに獎勵しなければならぬものである▲殊に東亞の建設と相俟つて滿洲や新支那の民度が向上すると文化のバロメーターとも云はれる砂糖消費は當然增進する、現に滿洲國には昭和十年に創立した糖聯各社出資の滿洲製糖と大阪高津氏等を中心とする製糖工場もあるが、それらの生產する甜菜糖は合せてまだ四十万擔に過ぎない▲然るに滿洲國に於ける糖消費はグングン增加して今や年二百万擔に上つてゐる、差引不足の百五六十万擔を台灣と內地から補給するとしても將來の大需要に對しては洵に心細いものがある▲一方支那の砂糖消費も今後目覺ましく增加するとせばこれに對しても台灣の蔗糖をモットモットとふやすと共に南支のブロック圏內の糖業開設にも歩を進めて円ブロック圏內の砂糖需給を円滑にし如何に消費が增加しても之に對應出來るだけの施策を今から講じて置かなければならぬ▲鹽糖首腦部の見透しでは、近き將來に円ブロック圏內で四千万擔の砂糖を必要とする、それには南支糖業も大いに開發しなければならぬが、一方滿洲國においても少くとも一百万擔以上を目標とする甜菜糖增產計畫を樹つべきであるといふのであつて、右の北滿產業創立も一つは此の大きな理想から出發してゐるやうだ遠き將來を見透すことは鹽糖系の特色である▲さう云へば近年鹽糖の岡田、黑田、神尻等の重役が頻繁に滿洲國へ往復したのも此の大計畫を進める爲めであつたことが窺ひ知れる

## 商業登記公告

●合名會社(設立) 商號合名會社吉村商會 本店臺北市上奎府町貳丁目貳六番地 支店臺中市綠川町貳丁目九番地 目的書籍雜誌文房具類ノ販賣竝右ニ附帶スル一切ノ業務 設立ノ年月日昭和拾四年參月壹日 社員ノ氏名住所出資ノ種類價格 臺北市上奎府町貳丁目貳六番地金七萬円 吉村信二郎 同番地金貳萬円 吉村 臺中市綠川町貳丁目九番地金壹千円

## 法人登記公告

●財團法人臺北偕行社(變更) 理事迫田末吉八昭和拾四年五月壹日辭任ス

●財團法人臺北市佐藤人助成會(變更) 理事大上輝雄八昭和拾四年四月貳拾八日辭任ス同日海山町貳〇番地八理事ニ就任ス 右昭和拾四年五月貳日登記

●財團法人新竹市方面委員事業助成會(變更) 理事長田眞治八昭和拾四年四月貳拾貳日資格消滅ニ付退任同日新竹市榮町壹丁目八番地田中右左八理事ニ就任ス 右昭和拾四年四月貳拾八日登記 臺北地方法院

●株式會社華南銀行(變更) 同日再選重任ス

●臺灣電氣製鋼株式會社(變更) 監査役 八昭和拾四年四月 日死亡ス 右昭和拾四年五月貳日登記 臺北地方法院

【訂正】昭和拾四年四月貳拾五日號本紙所載臺北地方法院商業登記公告中

產業組合登記公告

## 行旅死亡人公告

住所氏名不詳本島人推定六十年位ノ男頭髮丸刈上齒二下齒欠食風ノ男身長五尺二寸位 右ハ昭和十四年四月二十八日午後六時四十分基隆驛前警察官吏派出所横ニ病死シタルヲ以テ假埋葬ス心當リノ者ハ當市役所ヘ申出ラレタシ 昭和十四年五月四日 基隆市役所


都市計畫事業に從事する土木技術員を募集す 希望者は履歷書添付提出せられたし 高雄州岡山郡岡山街役場

大阪商船 臺灣出帆
◎基隆出帆(內地行)(切符お申込は)
神戸行 高千穗丸
門司行
上海行 長沙丸
香港行 香港丸
沖繩行 湖南丸
蘇澳、花蓮港、臺東行 大球丸
比律賓行 めきしこ丸
西貢盤谷行 盤谷丸
馬公行 岡山丸
タワオ爪哇行 サラン丸

近海郵船 基隆出帆
門司神戸行 富士丸 五月六日 後二時
大和丸 五月十四日 前十一時
◎上海、內地行 榛名丸 五月九日
◎香港、歐洲行 白山丸 五月卅一日
其他船便多數アリ 臺北電五八五〇

辰馬汽船 出帆
辰春丸 五月十九日 基隆發
桐葉丸 五月十三日 高雄發
辰宮丸 五月八日 高雄發
辰和丸 五月廿一日 高雄發

大連汽船 基隆出帆
大連直行 山西丸 五月六日 午後五時
山東丸 五月十四日 午後五時
基隆電話四七、臺北電話八八九
丸一組


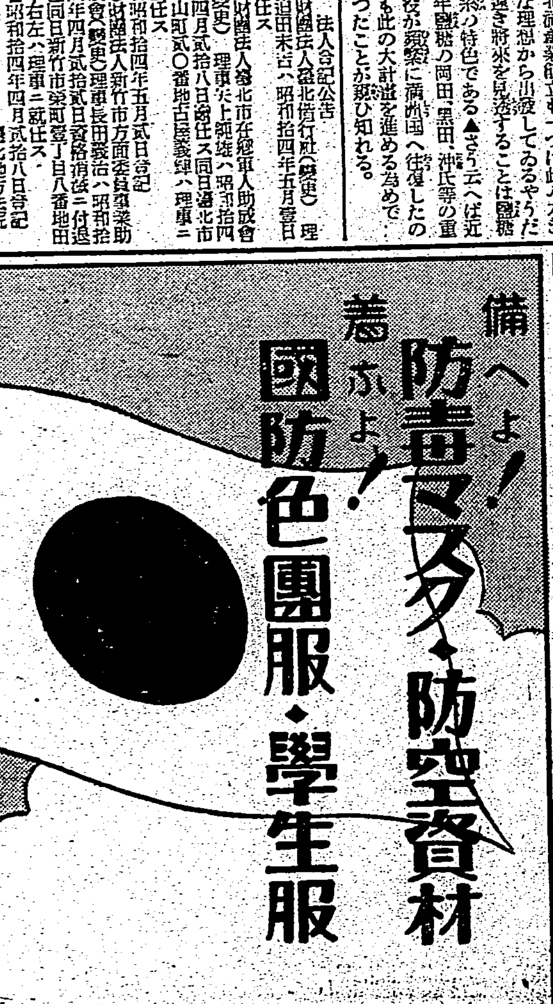





產婦人科專門 基隆市日新町三ノ一〇 藤村醫院 電話八四二番

各科診療 入院隨意 基隆市義重町一ノ一六 中央病院 電話一一七番

內科小兒科 入院隨意 基隆市日新町四ノ五目六番地 松村醫院 電五七九番

內科小兒科 入院隨意 基隆市壽橋畔 今田醫院 電話八一五番

耳鼻咽喉科眼科 基隆市義重町五ノ三(運河沿通)電一六八番 (入院隨時) 廣瀨醫院 廣瀨涉

外科性病皮膚科 基隆市 梅野醫院 電一二五番

優秀廉價 河合ピアノ・オルガン 台北千歲町・河合樂器

## 天文台開設記念特輯

# 誰もが驚く星空の美しさ

原田三夫

一

世界大戰の時、ロンドンの市はたびたびドイツのツェッペリン飛行船に空襲されましたが、市のまん中に住んでゐた人のなかには、燈火管制が行はれ空がまつ暗になつて、始めて星が一面にまき散らされてゐるのを見、星といふものは、こんなに澤山あるものかと、驚いた人が少くなかつたといふことです。實際空の明るい大都會では、星は殆ど見えませんから、市のまん中ばかりに住んでゐて、田舎へ行つたことのない人が、さう思ふのは無理もないことです。しかし、大都會でなくても、電燈のついてゐるところでは、その光が邪魔をしますから、ほんたうに星空を見た人は割合に少いものです。

都會から遠く離れた野原のまん中か、山の奥へ行つて、月のない空のよく晴れた晩にゆつくり落ちついて空を見て御覧なさい。皆さんの驚きは、今お話したロンドンのまん中に住んでゐた人どころではないでせう。大小の星は、この大きな空を狭いほどにまき散らされ、一ところを見つめてゐると、小さな星がいくらでも現はれて來るやうです。そして、これらの星は、どれもこれも、めいめいピカピカと瞬きをしてゐます。よく見ると、これらの星は、大ていが光が違つた色を持つてゐまして、中にはずゐ分と色の濃いのがあります。白、赤、青、黄、銀色、金色、それが強く光つてゐるのですから、まるで寶石のやうです。いや寶石などは足もとへも、よりつけないやうな美しさです。夏と冬ならば天の河が頭の上を南北に通つてゐます。あの薄白い雲のやうな帯のやうなものを皆さんは何だと思ひますか。

頭のてつぺんを、じつと見てゐますと、星のあるところは、そんなに高くないやうな氣がして來ます。ラヂオの放送は東京から台灣まで傳はるのに一秒の百分の一もかかりません。地球の周圍を廻るとしたら一秒の間に七回半廻ります。光も、それと同じ速さで傳はりますが、一番近い星でも、光が地球へ來るのに四年あまりもかかるといふことです。大ていの星は何十年も何百年もかかるほど遠いところにあつて、お互ひの間も、同じやうに遠くはなれてゐるのです。しかし、さうして見てゐると、そんなことは信じられません。どのくらゐの遠さといふことは、いはれませんが、何だか山の上から遠い町の夜店の燈を見てゐるやうな氣がします。そして星と星とが何かお話をしてゐるやうに見えます。いや星の一つ一つが神様の姿をしてゐて、今にも動き出すかとさへ思はれます。

天文學を少し知つてゐる私どもでさへも、さう思ふのですから、地球がどんなものだか、星がどのくらゐ遠いか、まるで知らない昔の人は、何とか工夫すれば、星のところへ行けるだらうと思ひました。昔支那では高い〳〵塔を建ててその上に登り、星をつかまうとした人がありました。高い塔の上に登つた時、餘り大きな声を出すと、星の人が驚くだらうと、思つた人もありました。

オリオン星雲（大きな望遠鏡で撮つた寫眞）

天文の知識は近頃大ぶひろまりまして、星や星座の名前や、星の遠いこと、空の限りなく廣いことなどを、皆さんがよく知つて居ります。しかしまつ暗な野原や山の中で、月のない空のよく晴れて澄んだ晩に、星空を落ついて見るといふことは、さうたやすくできることではありませんから、今私が御話したやうな星の美しさ、星の不思議さに感心した人は、あまり澤山はないと思ひます。しかし私どもは、先づ第一に、このほんたうの星空を眺めて、よく天地のことを考へなければなりません。天文學のほんたうの面白さはかうした後に、始めてわかつて來るのです。丁度、いくら本で讀んだりお話で聞いても、親のない人には親の情がわからぬのと同じです。

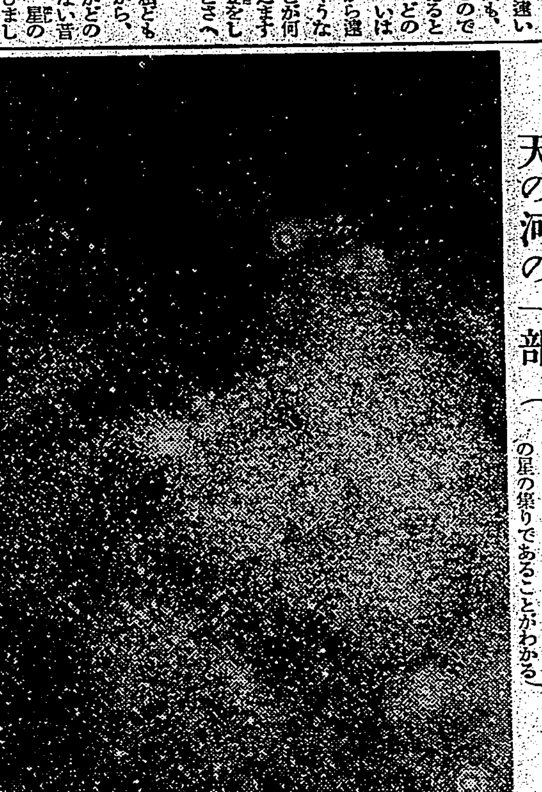

天の河の一部（大きな望遠鏡で撮つた寫眞で澤山の星の集りであることがわかる）

星は、いつも同じのが出てゐるのではありません。時がたつに從つて、大部分の星は東から西に動き、東から昇つて西に落ちます。また同じ時刻に頭の上にある星は日がたつに從つて、だん〳〵その東にあるものに變つて行きます。そして、春夏秋冬では、同じ時刻の空の星がまるつきり違ひまして現はれますが、その中でも一番星や、さま〴〵の列びかたの星が、眼立つて立派で、そして美しいのは、何といつても、冬の今頃です。

この頃、夜の八、九時頃南に向つて立ち、頭の上を見て御覧なさい。同じくらゐの光の三つの星が同じ間かくをおいて、一直線に列んでゐます。それはわが国の各地で、昔から三つ星といつてゐるもので、皆さんの中にも、すでに御父さんなどに聞いて知つてゐる人があると思ひますが、この星が中心になつて、その周圍には、實にさま〴〵な星が光りくらべをしてゐるのです。

この三つ星の上の方、左によつたところに、オレンヂ色の大きな星がありますが、これはベテルギウスといつて、直徑がわが太陽の二百七十倍もあり、光が百九十二年もかかる遠方にあるのです。今度は右下の方を見ると青白い星がありますが、これはリゲルといつて、大きさは太陽の十九倍の直徑ですが、光の強さは太陽の一万四千倍もあるといふことです。距離は光が三百二十六年かかりますが、光が強いから、こんなに大きく見えるのです。総て光の青白いのは小さい割合に光の強い星です。三つ星の直ぐ下に、三つの小さな星が縦に列んでゐますが、その中央の星の周圍を、よく見るとぼーつと雲がかかつたやうです。雙眼鏡で見ると一層よく見えますが、これは星雲といふものです。星雲にはいろ〳〵な種類がありますが、この星雲は多分細かい塵が浮かんで澤山の星を包んでゐるので、星の光を反射して塵が光るのだらうといふことです。

三つ星は地方によつて、いろいろな道具の形に見えて、その道具の名で呼んで居りますが、西洋では昔ギリシヤで、神様の話の中に出てくるオリオンといふ獵師の姿を、三つ星を中心とした星にあてはめ、この一郭をオリオン星座といひ傳へて居ります。星座といふのは、星の研究を便利にするために、星の空をいくつにも仕切つた一つ一つをいふので、いはば国とか州とかいつたやうなものです。

他の星座も大ていは、ギリシヤの神話に出てくる人物や動物の姿をあてはめて、その名でよんでゐます。三つ星はオリオンの帯にあたりベテルギウスは右の肩についてゐるルビーといふ寶石、リゲルは左足の踵にはめてある剌馬輪です。三つ星の下の星雲のある三つの星は、海軍士官が腰に下げてゐるやうな劍です。オリオンは左の手にライオンの皮の楯を持ち、右手に棍棒をふり上げてゐる姿が、昔からの星座の圖にかいてあります。

三つ星を結ぶ線を、右上の方へ少し弓なりに延ばして行くと、そこに強い紅色の大きな星がありますす。これはアルデバランといつて直徑が太陽の四十七倍、距離は光が五十七年かかります。この星の右や上を見ますと、少し大きな星が四つほどあつて、コムパスを擴げたやうな形になつてゐますが、昔ギリシヤでは、これを牛の頭に見立て、神話に出てくる、或る牡牛の形を、その右の方に散らばつてゐる星にあてはめ、この辺の一郭を牡牛星座といひました。この牛は角でオリオンを突かうとしてゐるので、オリオンが、これを防いでゐるのです。

今度は三つ星の線を左下の方へのばして行つて御覧なさい。非常に光の強い少し紫色を帯びた星があります。これはシリウスといつて、あらゆる星のなかで一番強い星です。尤も地球と一しよに太陽の周圍を廻つてゐる星には、これより大きく見えるのがありますが、昨今、この時刻には現はれてゐません。シリウスは、こんなに光が強いけれども、實際の大きさは、直徑が太陽の二倍しかなく、從つて距離が非常に近いのです。前に一番近い星は光が四年餘りかかるといひましたが、このシリウスはその倍くらゐの遠さにあるのです。序に申しますが、その一番近い星は、もつと夜が更けてから、或は春になつて今頃の時刻に南の空に現はれるケンタウルスといふ星座の中の大きな星です。尤もこの星は台灣の皆さんに見えるだけで、日本の内地では見えません。シリウスといふのは「焼き焦がす」といふ意味ですが、それは夏には、この星が晝間、太陽と列んでゐるからです。夜が明けると星が消えてしまふことでもわかる通り、星は晝間も空にあるのです。ですから、もし晝に皆既日食があつて、空が暗くなれば、シリウスが見え出すのです。西洋ではこの星を大犬星ともいひますが、支那では狼星といつてゐます。この星に狼とつけたのは、狼の眼のやうに鋭く光るからでせうが、偶然よく似た動物の名がついたことは面白いではありませんか。この辺はオリオンの連れてゐる犬の形を當てはめて大犬星座といひます。

ギリシヤ神話には、日本の神代の話のやうに面白いいろ〳〵の話があります。星座を見て、その話に出てくる人物や動物の姿を、そこに描きながら、その話を思ひ出し、昔の人の心持ちになつて見ることも、楽しみなものです。

四

シリウスの左の方には、オリオンの上へかけて天の河が、えんえんと横たはつてゐます。冬見える天の河は、夏の七夕頃に見えるのよりも、光が弱くありますが、それでもまつ暗なところで見ると、鮮かに見えて不思議な感じにうたれます。この天の河は實は無數の小さな星が集まつてゐるので、少し大きな望遠鏡で見ると星が一つ一つ見えるのです。どうして、こゝだけ、そんなに澤山星があるかといへば、その方向は遠いところまで星が散らばつてゐて、遠いのと近いのとが一しよになつて見えるからです。つまり、星は大體、兩面の膨らんだレンズのやうな形に集まつてゐて、地球を連れた太陽は、そのなかにあるのです。しかし星は、これだけではありません。廣い〳〵空には、かういふ星の塊りが、また、數限りなく散らばつてゐまして、それらが、かすかにぼーつと光つたものに見えます。これが渦狀星雲といふもので、同じ星雲でも、オリオン星雲のとは全く違ふものです。

以上は冬の晩に見える星について、少しばかりお話したのですが、月々変る星を、このやうにしてしらべ、その他太陽、月、地球の兄弟分の星、流星、彗星などについて、實物を見ながら學ぶと、面白いこと、驚くべきことが限りもなくあります。そして、かうして子供の時から天文に親しんだ人は、きつと立派な人になることを、私は太鼓のやうな判を捺して保證しませう。

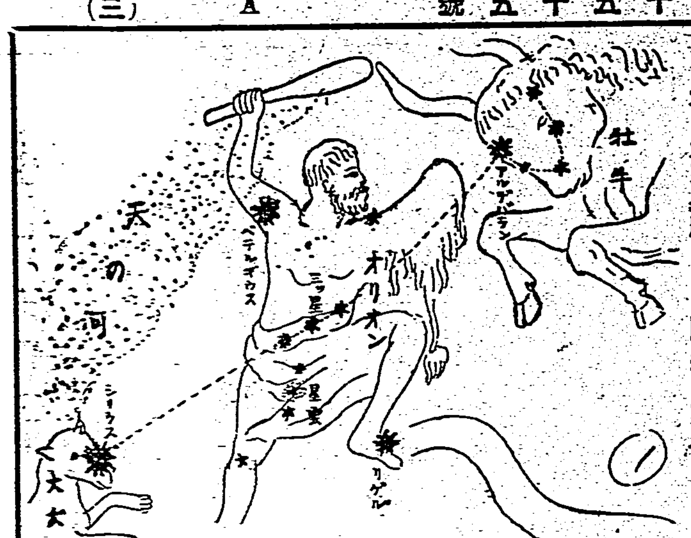


オリオン星座とその附近の大きな星

## 批評と紹介

◆臺灣宗教と迷信陋習（曾景來著）臺灣の寺廟とその對策をはじめとし、臺灣の怪談、不思議な紅姨、臺灣の道士とその巫術、石頭公、樹頭公、有應公、王爺公の崇拜、育兒と迷信陋習、臺灣習俗と虎の信仰、金銀紙、符呪と巫術、風水と臺灣風俗、土地公、天公、媽祖、城隍爺、仙公等の物語及び龍山寺、劍潭寺、義民廟、南投廟、指南宮、城隍廟、朝天宮、開元寺等の由來等を記し、通俗平易に本島の宗教を述べたもの、附錄として臺灣三大節等の記述がある（四六判四四六頁、一・〇〇、市内榮町二ノ二五小塚本店）

## はがき隨筆

### 中等學校の増設を望む

先日臺日の社説に入學希望者を全部收容する丈に中等學校を増設すべしとあつたが、私は双手を擧げて賛成する。現在の様に不足では入學競爭が激烈で、自然準備教育の詰込に陥り、發育盛りの兒童に精神的生理的苛酷の負擔となり、人的資源の前途寒心に堪へない。産業工業の發展に幾百千萬の國帑を費すも決して惡いとは云はないが産業の發達には先づ人を要する。國家の單位は個人である。完成せる個人を以て成立つ國は強大である。當局の御一考を望む

勿論近年當局の御努力に依り學校の増設、殊に貧困子弟の爲夜間敎育施設等實施されたるは多とするも、更に一層の考慮を望む。同意多の安田、鈴木の出でんことを國家の爲切望するものである。

米國領事館通譯官　松尾忠平

藥用 モンココ洗粉

榮養素豐富な洗粉で一日に一度は必ず洗顔して下さい

若葉の候となりました 此頃お變りありません？ 私はモンココ 朝も夜も色白はだになりました

## ニキビ・吹出物

このごろは一年中で一番皮脂の泌泄が多く、膚に脂がたまり、それにバイキンが附着して化膿して、ニキビ吹出物に悩まされます。殊に本能な肌のお手入を怠ると一生取返しがつかないことになり勝です。ニキビの肌は組織が弱されて非常に皮膚が弱くなつてゐますから、強烈なニキビ取りの外用藥や石鹸類は、肌を刺戟して危險です。

☆ニキビ、吹出物に最も進んだ療法は、皮膚に少しも刺戟を與へない良質の洗顔料で肌を清潔に保たせ、新陳代謝をさかんにして弱い皮膚を健康にする藥料、榮養素を與へることです。藥用モンココ洗粉の洗顔は、これらの作用を同時に、最も理想的に皮膚にはたらかせてどんな頑固なニキビも、顔いつぱいのポツポツも、健康な綺麗な手觸りのお肌に改造します。それは、この洗粉中に配劑された新藥劑が、ニキビ・吹出物の原因を除去し、精製の榮養素でお肌を養ふからです。ニキビ痕の柿子肌までキメ細かな綺麗肌となります。

# ムシ歯豫防デー

## 健康週間（五月二日より五月八日まで）とムシ歯豫防デー

全國的健康行事として汎く大衆に親しまるゝムシ歯豫防デーは、當局の御提案により、本年は之を健康週間中に擧行せらるゝ事になり、本日（既日）を以て其日と定められました。（從來は六月四日）

我社に於きましては、之を機として、我社の凡ゆる機能を總動員し、全國各地に或は歯磨教練大會、或は講演映畫會、或は展覽會を開催し、以て「國民體位向上」の國策に副ふべく微力を竭して居ります。

既に各位御承知の如く、我社が年來唱道して居ります「子供の時から歯を磨け」、「寢る前にも歯を磨け」は「國民の營養改善」と共に、歯を強健ならしめ、國民體位の向上に最も有效適切なる方法と信じます。

今や國を擧げて東亞の新秩序建設に向つて邁進しつゝある時、一億日本總健康の爲に、我社の提唱に御協賛下され、本日のムシ歯豫防デーをして眞に意義あるものと爲さしめ給はん事を切に冀ひ上げ奉ります。

昭和十四年五月四日

ライオン歯磨本舗敬白

提唱 ライオン歯磨本舗

全國の皆様―ラヂオの時報 午後九時四十分 を合圖に

寢る前の歯磨 千萬人實行大運動

寢る前にもライオン歯磨で歯を磨きませう。

◇本年の標語◇

歯牙の愛護に輝く體位！

昨年迄は……六月四日―ムシ歯豫防デー
今年からは……五月四日―護歯、普及デー

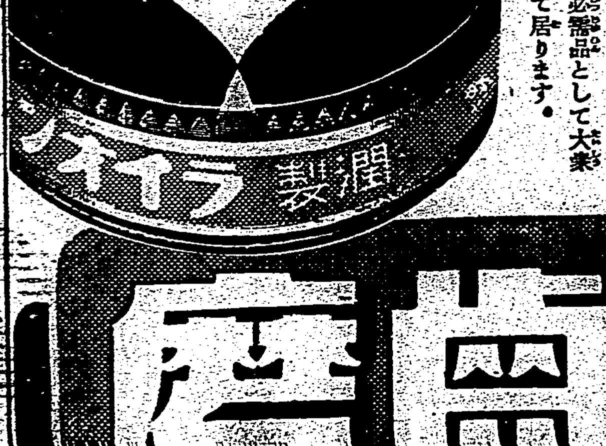


潤製ライオン歯磨は、適度の潤ひで、粉が飛ばない事、香味が佳い事、容器が豐富で經濟的な事等、凡て歯磨の理想を實現し、生活必需品として大衆の壓倒的人氣を博して居ります。

ライオン歯磨

# 南風の歌 (108)

加藤武雄作　富田千秋畫　（禁上演）

怒り猪（四）

三郎

榮吉は、ふと、運轉手台から呼びかけた。

「何だ？──何です？」

何か深く思ひ沈んでゐるやうにしてゐた野澤は、バック・ミラアの中に、暗く光る眼と、ねぢまげられた口元とを見上げながら斯う答へた。

「おたのしみな事ですね」

「何を云つてる──」

「おたのしみな事です、と申し上げてゐるんですよ」

「餘計な事を云ふな」

野澤は、むッとして答へた。

「あてられますよ」

「……」

「今のは、あのお邸のお孃さんですね」

「何人だつて宜いぢやないか？君に、それが何の關係があるんだ」

「運轉手風情の知つた事ぢやないと仰有るんですね」

「妙な事を云ふね。君は──」

こいつ、不良だな？何か云ひがかりをつけようとでもするのかと野澤は稍、おびえを感じながら、

「餘計なおせッかいだ」

「おせッかいにゃ違ひありませんがね。だが、私や、あんたに訊きてえ事があるんですよ」

「何だ？」

「吉田幸子ッて女あ、旦那御存じでせう」

野澤はどきりとした。

「知られねえとは云はせませんぜ」

「知つてゐる。君は、幸子さんを知つてゐるか？」

「あの娘は、今どうしてゐるんでせうね？旦那あ、御存じねえんですか？」

「知らない」

「大分、あんたあ、あの娘と仲好くしてゐたやうですがね」

「いや、別に仲好くしてゐたといふのでもないが──」

「別に仲好くしてゐたといふのでもねえ？今更、よくそんな口が利けるもんだね？」

バック・ミラアの中から、榮吉は、火のやうな眼睛で睨みつけた。

「だが、君あ──君あ、どうしてあの人を知つてゐるんだ？」

「子供の時から、同じ屋根の下で育つた人間なんだ！」

「ぢや、靜岡の方で──？」

さういふ人がある事は、野澤も幸子の口からきいた事があつた。さうか、さうだつたのかとうなづきながら、

「君、ぢや幸子さんが今何處に居るか、君は知つてゐるんぢやないか？」

「知らねえ」

「知らないのか？」

「知らねえから、お前さんに訊かうッて云ふんぢやねえか？」

「僕や、知らないんだよ」

「おい！」

榮吉は、自動車を停めて了つた。そして運轉台から、身體をうしろへねぢ曲げるやうにして、

「知らねえで濟ましてゐるのか？」

「……」

「え、お前のやうな人間がゐるから、幸ちやんはへんにぐれちまつたんだ。さんざ〳〵玩具にした揚句知らねえ？知らねえたあ何事だ」

榮吉は今にも躍りかかりさうな見幕だつた。

米陸軍大演習に於ける騎兵隊の活躍

## ソ聯腹中の惱み

# 七つの回教共和國に 漸く漲る獨立熱

## 彈壓とテロ、逃亡數十萬人 コーカサス南方の危機

最近高潮に達しかけて來た回教徒の民族運動は西方アジヤを中心に支那、ソ聯に及んで、その勢はなか〳〵盛んである。支那回教徒の事はこれまで屢々新聞雜誌に書かれてゐるが、茲にはソ聯領内に於ける彼等回教徒の新しい狀況を書いて見よう

×

ソ聯領内の回教徒は大體に於て二千二百万人と云はれ、ソ聯總人口の一割三分を占めてゐる。彼等はアルタイ系トルコ族に屬し、中央アジヤ、コーカサス、クリミヤ半島、ウラル山脈地帶に分布してスラブ族に對立し、その勢力もなかなか侮り難いものがある。試にこれを分布地域別に統計して見ると次のやうな數字となる

| | |
|---|---|
| ウズベック共和國 | 五〇〇万人 |
| カザック共和國 | 六八五 |
| キルギス共和國 | 一三〇 |
| アルゼベイジヤン共和國 | 一七〇 |
| ダグスタン自治國 | 九〇 |
| ダタール自治國 | 三三〇 |
| バシキール自治國 | 七〇 |

以上が大體ソ聯領内の回教國であつて、中にもウズベック共和國では民族獨立運動が最も熾烈であつて、一九二〇年以來民族革命軍なるイチ（ヘート黨）、イスチクリヤール黨の代表はソヴエット機關に入り込んで運動をつづけ、ソ聯は之を彈壓するため共和國の閣僚を處罰したり、二黨首を檢擧したりして嚴正に大童となつてゐる

×

回教共和國の隣接する處は現にイスラム主義の旺盛な地方であつてトルコ、イラン、アフガニスタン等の獨立國が控へてゐるので、その影響や關係直接の刺戟を受けて反ソ空氣はなか〳〵根強く漲つてゐる。ソ聯は彼等を懷柔する一方には彈壓政策を以て臨み、暴壓なる檢擧をつづけてゐるので、中には一村擧げてアフガニスタン地方へ越境逃走したと云ふ事件さへある

アフガニスタンでは之等逃亡者に對し、南部地方に土地を與へて土着歸化せしめるなど援助を惜まずやつてゐる

帝政時代、勇敢な民族だつたカザックは一九三五年の新憲法によつて共和國を樹てたが、蒙古族の血を混じた彼等は屢々反抗運動を起し、帝政時代一九一六年の大反亂を始め、今に至るまで不安定な生活をつづけて居り、最近にはカザック人民委員會議長イザエフ等多數が檢擧された程である

×

かうした中にあつて、やや勢力を有つものはウズベクであつて、トルコ族、蒙古族、イラン族の混血種で、主として農業を營み、殊に棉花栽培地として有名であり文化も他の回教徒に比して進んでゐる。嘗つてトルコ兵の援助によつて獨立戰までやつたが敗れ、五十万のアフガニスタンへの逃亡者が出た程である

アルゼベイジヤン共和國は後コーカサス地方に在るが、民族獨立運動は最も猛烈を極め、既に數千人の虐殺を見た、有名なバクー油田はこの地方にあるので、ソ聯の關心も大であり、トルコ、ドイツ、ポーランド諸國人の援助も相當なものであると聞いてゐる

斯様にソ聯内の回教徒は今獨立に眼覺めて起ち上る機會を待つてゐる。特に彼等が支那新疆省に近いだけ、新しく支那事變の刺戟を受けたことも見逃せない事實であらう（大日本回教協會のプリントに據る）

## 海外小話

### 列強航空勢力比較表

米國の有名な飛行家ボール・ジヨンソン氏がドイツを基礎とした各國の航空勢力狀況の統計を取つて非常な話題を提供しゐる、その統計は次の如きものである

| | 獨 | イタリー | ロシア | 英國 | フランス | 米國 |
|---|---|---|---|---|---|---|
| 總數 | 一〇 | 一〇 | 五 | 三 | 二 | 三 |
| 實力 | 一〇 | 五 | 八 | 八 | 四 | 一〇 |
| 生産力 | 一〇 | 七 | 四 | 四 | 一 | 二 |
| 能力 | 一〇 | 八 | 六 | 六 | 三 | 四 |
| 人員 | 一〇 | 一〇 | 六 | 三 | 三 | 二 |
| 士氣 | 一〇 | 六 | 九 | 六 | 二 | 六 |
| 總計 | 八〇 | 四六 | 三八 | 三八 | 一五 | 二七 |
| 割合 | 一〇 | 七・六 | 六・三 | 五 | 二・五 | 四・五 |

然しこの表に對してはその途の專門家達は次の如く指摘してゐる、即ちフランスとロシアの率が普通より高く、フランスは新式な飛行機を澤山有してゐるが、これとてもドイツの一〇に對して一にも及ばないし、又士氣においても此の數字は疑問である

### 「歐洲は神經衰弱」

ドイツの一州となつたオーストリアとスイスの間に挾まれた一小國リーヒテンシュタイン公國の元首フランツ・ヨーゼフ二世がこの程ベルリンを訪問、ヒトラー總統と會談した、右會談についてベルリン當局は「儀禮的會見」と稱したに拘らず外國方面ではそれがオーストリアに次ぐアンシュルス（合邦）の前交渉であらうと騷ぎ立てた、といふのは實の所リーヒテンシュタイン公國とは總人口一万、山岳重疊たる中に圍まれた猫の額のやうな國で恐らく問題とするに足らないやうなもののリーヒテンシュタイン公國とプロシアとは理論的には一八六六年以來交戰關係を續けてゐる點から全世界の嘲笑が擴がつたものらしい、即ち同年オーストリアとプロシア間の戰爭に際して同公國はオーストリア援助のため六十人の國軍を派遣したのであるがオーストリアとプロシア間の戰爭が終熄した後も此リーヒテンシュタイン公國の出兵等はすつかり忘れてしまひ遂に今日まで交戰關係にあることとなつてゐるわけであつて今回ヒトラー總統とフランツ・ヨーゼフ二世の會見を神經衰弱の世人は要するに神經衰弱的に何ら異るところなしとしてベルリン當局は微苦笑してゐる

## ラヂオ

### 朝

【七・〇〇】朝の挨拶、ラヂオ體操、朝の音樂（レコード）管絃樂、藝術家の生涯（ヨハン・シュトラウス作曲）ボストン・ポップス管絃樂團、ヂプシーの踊り（マルキーナ作曲、モール編曲）アルフレッド管絃樂團

【七・三〇】實用北京語講座（第二十五講）矯材保三郎

【八・〇〇】ニュース

【九・四五】家庭法律講座（臺北）（第三十二講）離婚の法律（七）高等法院覆審部判官草薙晉

【一〇・一五】家庭料理獻立（臺北）靜修女學校野田千鶴子（案）一、野菜の寄せ揚げ 二、卵の和へもの（臺南のみ）臺南第一高等女學校中村宗多美

【一一・〇〇】內地市場（各局）肉豚取引相場（臺北）日用品小賣値段（各局）職業紹介事項（各局）

【一一・二〇】臨時官廳ニュース

### 晝

【一一・五九】正午の時報（東京）公示並告知事項、局報、午後の放送番組（各局）

【〇・一〇】晝間娯樂時間（レコード）演藝―公衆電話…春風亭柳枝、柔入芝居…三升家小勝、漫才…愚兄賢弟…深田泰子、鹿島洋々、漫謠の井情武、大人の四季…あきれたぼういず

【〇・四〇】ニュース

【一・一〇】臺灣正米相場前場

【一・四〇】ラヂオ體操

【二・〇〇】ニュース

【三・三〇】臺灣正米相場後場

【四・〇〇】臺灣經濟ニュース

【四・〇五】教師の時間（臺北）新教科書解説講座（第四講）青年補修學校用修身公民科教科書…總督府編修課長加藤春城

【五・三〇】ニュース

【五・五五】コドモのニュース（臺北）幸小學校（四年）小林美佐子

【六・〇〇】子供の時間（東京）お話―手榴彈と迫擊砲…陸軍砲兵大尉吉永義尊

【六・二〇】子供の新聞（東京）

【六・二五】講演（臺北）臺灣の子供…飯沼龍遠

【六・五五】カレント・トピックス

### 夜

【七・〇〇】子供の時間（臺北）バラエティー燕と蝶…コスモス座、すみれ唱歌隊、伴奏―臺北ラヂオ・オーケストラ

【七・二〇】ニュース

【七・三〇】時別講演（東京）臨時國勢調査に就いて―內閣統計局長川島孝彦

【七・四〇】講演（東京）工業立地より見た日滿支の産業の將來性…小島精一

【八・〇〇】管絃樂（大阪）出征の友に捧ぐる交響曲（宮原禎次作曲）大阪放送交響樂團、指揮―宮原禎次

【八・四〇】新內（東京）不斷の櫻下總上―富士松加賀太夫、同―津太夫、同―喜太夫、三味線―富士松壽賀、上調子―富士松…

【九・〇〇】浪花節（東京）最後の野田城―林伯猿

【九・三九】九・四〇時報（東京）

【九・四一】邦曲（臺北）若武者（第一武隆作曲）箏―川元良嘉、同德谷元子、尺八―倉持山

【一〇・〇〇】臺灣經濟ニュース

【一〇・一〇】放送局編輯ニュース、新聞研究ニュース、公示

### 【九・四五】臺北から 家庭法律講座

高等法院覆審部判官　草薙晉

△離婚の法律（七）精神病と離婚

離婚原因の基調を有責主義に置く我が民法が精神病離婚に些の顧慮をも加へなかつた事は寧ろ當然であるが、社會世相の複雜化と家庭生活の健確化とは配偶者一方の精神病に因る夫婦關係の破綻を最早一日も看過し得ない程切迫したものがある。離婚原因に於て限定的列擧主義の現行民法の下に於ては之が合法的解決は困難否不能である。されば民法に頼り得ない民衆は止むなく協議離婚の形式を藉りて纔に之が円滿なる解決を遂げんとするのであるが、之は身を公文書僞造罪の危險に曝すものであり、他方或る裁判所は凡て民法第八一三條第五號の「同居に堪へざる虐待」の擴張解釋に依つて精神病者をも之に包含せしめて時世の要望に適應せしめんともしたが斯る苦衷も總ての精神病に妥當するものに非ざること勿論である。今日は此の精神病に關して文明諸國の立法態度を管見し且つは其のクレメンス・テニーンの戲曲が諷刺する所に想いて此の制度の得失を考察し、同時に民法改正要綱が精神病離婚に付てその條件を明示せずして「其他婚姻關係を繼續し難き重大なる事由」について些か詳しく述べてみようと思ふ

### 講演（東京）（七・四〇）

小島精一

△工業立地から見た日滿支産業の將來性

私は先づ工業立地條件から見た日滿支の產業は何處にどんな特色を發揮すべきであるかを考へてみたい……

### 手榴彈と迫擊砲（東京）（六・〇〇）

砲兵大尉　吉永義尊

手榴彈と迫擊砲は今度の事變で支那軍が盛に使つたので急に有名になつた兵器ですが、之は新發明でもなければ支那軍だけがもつてゐるものでもありません。迫擊砲などは日露戰爭のときに既に日本軍が使つたものなのです。手榴彈は手で投げる彈丸です。これにもいろいろの種類のものがあり、形のボールのやうなものや、小さな擂鉢に長さ一尺位の木の柄をつけた樣なものなどがありますが、支那軍はこの木の柄のついたものを澤山使つてゐます。これを投げますと手を離れるときに導火に火がついて四秒位たつと爆發するやうになつてゐます。迫擊砲の方はこれも大きさによつて輕迫擊砲、中迫擊砲、重迫擊砲などと區別があり、非常に小さくて一人でもつて歩けるものは擲彈筒といつてゐます。迫擊砲は、鐵製の花火の筒のやうな簡單な砲身から割合に大きな彈丸を空高く上の方を向けてうちあげ、敵の頭の上から落すのが特徴ですが、その代り普通の大砲の様に餘り遠くにはとびません。支那軍が何故かこの二つの兵器を盛んに使つたが、その話を申上げませう

### 講演（臺北）（六・二五）

臺灣の子供　飯沼龍遠


油斷大敵！
未婚女性でも
月經不順・過少・過多・月經前後の痛み・帶物は婦人科に病の有る證據
秘密に使へる
全國有名藥店に有り
定價 .60 1.10 1.80 3.50
一歩進んだ婦人科藥
惠乃玉で

斷然うまいトテモ香が良い
アポロカレー
スキートーカレー本舗製

蛇の目ミシン
足が働く
生産の原動力が手から足へ移つた・事變で國内のミシンが一齊に活躍しだした・足が働く時代が來たのです
‖簡易な月賦販賣あり‖説明書と洋裁雜誌・送呈
臺北市榮町四丁目十二 帝國ミシン臺北營業部 電話參五拾九番
臺北市表町二丁目一〇 帝國ミシン臺灣總營業部 電話弐百壹四番
本社 東京市日本橋

一番有名な！一番優秀な！
グロリアバンドハーモニカ
最新ハーモニカ 荒鷲号

ギター界の代表 シレネギター バイオリン
中井樂器店
大阪 日本橋四丁目

袋物眼鏡現金問屋
在庫品豊富 目錄進呈
島田市商店
大阪市浪速區河原町一丁目
電話戎三九八六 振替大阪六四八二〇番

ゴム活字 ゴム活字
商品進呈 ゴム活字ナラ各種ゴム印
製造元 合名 吉川商店
大阪市南區

品質優秀・純國產金切鋸刃・耐力絕大
日富滿士號
手挽用・機械用・富士鋸及ニットウ鋸及
工場用品ニ限リ カタログ進呈
大阪市西區立賣堀北通四丁目
八木機械工具合名會社

汽機汽罐附屬品
バルブ、コック
ポンプ、鐵管繼手
衞生、水道、冷房用品
計器 壓力計、温度計 販賣
バルブ、コック製作販賣
ライオン印金剛砂布一手販賣
ラジエーターバルブ製作販賣

安藤商會
大阪市西區

實物六倍擴大圖

此の容器は仁丹五十五錢分に附添

東亞の靈藥

防共の強化
日本は今や東亞新秩序の設定の爲めに、防共の強化に百尺竿頭更に一歩を進むる時
この仁丹の新容器は防共強化の一助に資せんため創製したもので紺青の海に銀線の世界地圖が躍動して明日を語る！

戰線への御手紙や慰問袋には仁丹を御忘れなく入れて下さい
違つた氣候風土で惡水、惡疫疲勞等で惱まされて居る兵隊さん達が、仁丹を手にしてどんなに喜ぶ事でせう

仁丹の主効
消化と毒消に
口臭の除去に
疲勞の恢復に
頭痛の解消に
胃腸の強化に
口中の殺菌に

昭和の常識
食事に、家族の者が「こんな物は嫌ひだ」など云ふのを聞いて、子供が偏食になる例が多い

銀粒仁丹の容量

| | | |
|---|---|---|
| 御試用分 | 金十錢 | 百五十粒 |
| 金言容器附 | 金二十錢 | 三百二十粒 |
| 滿洲容器附 | 金三十錢 | 四百粒 |
| 防共容器附 | 金五十錢 | 七百粒 |
| 体育容器附 | 金五十錢 | 七百粒 |
| 家庭瓶容器 | 金五十錢 | 九百粒 |
| 日滿容器附 | 金五十錢 | 七百粒 |
| 御徳用分 | 金五十錢 | 千粒 |
| 御徳用瓶入 | 金壹圓 | 二千二百粒 |

# 高雄州が此の際更に低物價政策を徹底

## 市、郡、署會議で決定

【高雄電話】高雄州に於ては州經濟警察課に於て當局の高雄市内に於ける低物價政策に協力更に一層の迫力を加へると共にその徹底を擴大し全州的效果を狙つて州下各市街庄を通じて家賃地上抑制に乘出す事となつたが本問題は四日開催の市尹、郡守、署長打合會に諮り具體的方法を研究の事となつた

### 神社參拜

【東港電話】高雄州東港郡東港街大鵬新聞實業組合では皇民化徹底を圖るべく同組合員の家長及主婦男女三十二名を無理算引率の下に台南神社參拜並に岡山郡下寺廟整理状況視察の為め二日午前九時出發同四日夕歸着の筈

### 健康週間に朝起會を行ふ

【東港電話】東港郡新園庄仙公廟派出所では健康週間に於る一行事として同庄内の壯丁四十六名を動員して田洲成總監督指揮の下に早起會を催し午前六時集合の上保甲に關する諸運動をなし更に各家庭の清潔に努める事になつた

### 記念事業に漆の造林

【台南電話】台南州新化郡では戰時下に於ける外貨の輸入防止と國内生産品の自給策を圖ると共に山地開發といふ一石二鳥策として共に約二千株の漆試植に好成績を收めたので愈よこれが大々的に擴張に乘り出すことになり、既報の如く紀元二千六百年記念事業として漆造林を計畫、龍崎、關廟兩庄下の山地三百甲歩に造林をなしこれが間作としてパインアップルを栽培する筈で試作圃にて成長した樹苗は既に二尺以上に伸び過般來より開墾中の造林地も完了したので鍬入式を擧行することになつた

### 朴子街の優良兒選奬

【朴子電話】台南州朴子街主催の優良乳幼兒選奬會は五十名近くの參加を得て嚴重審査の結果十六名が當選したので「子供の日」の五日午前十時より街會議室にて選奬状授與式をあげる事となつたが當日武の節句を一層意義あらしめる為め園兒の旗行列、子供角力等が催される、尚當選した十六名の内より左の最優良兒四名が台南州支部へ推薦された

△平和壽（男二ケ月）△林義容（男二ケ月）△郭漢明（男三ケ月）△呉仁湘（男六ケ月）

### マ病組合の總代會

【大湖電話】新竹州大湖郡大湖マラリヤ防遏組合では去月三十日午前十時より大湖保甲聯合事務所に於て國武組合長、佐藤幹事、小川幹事小松評議員、邱形評議員以下役員及び八區總代全員出席の下に左記事項に付慎重審議をなし全員一致の議決を得て同日正午和やかに閉會したが本年度豫算額は一九三五円である

一、昭和十四年度組合員收支豫算の件
一、昭和十三年度組合員收支決算の件
一、組合役員一部改選の件
一、組合規約一部變更の件

# 商業學校開校の祝賀會を開催

## 關係者多數を招待

彰化市では市民待望の州立商業學校創立を祝し併せて其の將來の發展を祝福する為め二日市會議室に於て市尹、陳補委員並に實行委員の參集を求めて祝賀會開催方法に關し協議の結果來る八日午前十時より市公會堂に文教局長、視學官、財務局關係者を始め州知事、兩部長、地方、土木、教育關係者、州下各市尹、郡守、署長、中等學校長、學校長、州會議員、商業學校職員等多數を招待して大々的に祝賀式並に祝賀會を開催することに決定餘興として手踊り、獨唱その他一流の藝人を招聘すべく躊躇中で盛況を豫想されて居る

# 高雄市の興亞展

## 南支、內地方面より更に出品物を廣く蒐集

【高雄電話】高雄市興亞展は來る二十六日より開催の豫定にて諸般準備進捗中であつたが時局柄内容を一層豐富にさせる必要あり會期及び範圍を擴大した關係上其の會期間を延長して七月中に開催と云ふ事に變更された、從て出品物も當初よりずつと増加し特に南支方面よりの兵器類には見るべきものあり目下佐世保、東京方面とも連絡をとり關係方面に交渉中である

### 國婦役員會

【斗六電話】大日本國防婦人會斗六分會では來る五日午前十一時斗六記念公會堂に於て役員會を開催するが打合事項は左の通り

一、國防婦人會員（本島人婦人）増加の件
二、國家族慰安修養會の件
三、皇紀二千六百年記念事業の件
四、防空思想普及の件
五、國防婦人會と愛國婦人會との比較の件
六、總會日時に關する件
七、其他國防物用品奬勵其他に關する事等

### 有畜農業の合理的方法を研究

【台南電話】台南州では今回百万頭増豚（現在七十万頭）計畫を樹立したが州畜產會ではこれと併行して今年より三ケ年計畫にて州下の畜産狀況並に豚を對象としてその飼料費、生產費、販賣價格その他畜産生産品と養豚との關係、出資知時期の適否等に就き調査を為す事となつたが農業收益上或は農家經濟より家畜又は家禽の飼養即ち畜産をどの程度農業經營に織込ますかと云ふ有畜農業の合理的經營方法を見出さうとするものの如くである

### 下水溝を施工

【潮州電話】高雄州潮州街官內直轄、五魁寮、四林各部落では國家非常時の際國庫節約を目的に下水溝の施設を各保甲組合目標で勞働奉仕をなす事となつたが殊に四林部落では二万円を計上して全部落に下水溝を施設し雨期後起工して今年中に完成する見込で換算其他に付き申請中である

廣東に於る臺中州慰問團一行（總督府檢閲濟）

### 三峽庄の防衛團結成式

台北州海山郡三峽庄では去月二十九日天長節の佳辰をトし三峽庄防衛團の結團式を擧行した午前十時小林團長以下團員三百八十六名が同地公會堂に集合助役奉會の辭に始まり奏樂（國歌合唱）小林團長挨拶をなし李副團長の宣言文朗讀、郡守代理訓示、來賓陳炳俊氏祝辭、渡辺公學校長の三峽庄防衛團万歳に唱和し十一時半盛況裡に式を閉ぢた尚當日は小林團長より松川英一郎、陳炳俊、吉良一義、石垣用知、武內武雄、川戸勉、劉鉄家、鄭金泉等諸氏を顧問に推薦した

### 總會

【斗六電話】斗六郡獸肉營業組合では來る六日午前十時より斗六保甲事務所會議室に於て第六回定期總會を開催し終了後斗六屯團內欽定規則に於て時局講演會を擧行する

# 味の素に硼砂を混合 暴利を貪る惡商人

## 臺中州北斗郡で檢擧

事變以來さなきだに諸物價が高騰を辿り殊に日常生活品の米、肉、野菜類等の値上りは消費者の台所を脅かすものあり益々深刻化される戰時經濟統制下に未だ時局を認識せず暴利を貪るものあるに鑑み、台中州北斗郡でも過般來經濟警察事務が、四六時中眼を光らし、殊に北斗街某商店の四十割もボツたのに戒告を與へる等違反者を摘發して來たが、今般また十割もボル圖太い製造卸元を檢擧した、去る四月二十五日頃埠頭庄路口厝四六昭興商店に於いて販賣せる雜號味の素と稱する調味料を怪しいとにらみ、其の仕入先を追求した結果、田中庄田中二二六陳連旺なるものより購入したと申し立てたに依り、是に付取調べた處、彰化郡花壇街大有口四番地製藥所新（三）の製造販賣に依るもので、硼砂に鈴木製の味の素を僅か二割五分混合し原價一円五十錢位のものを四円五十錢乃至五円にて各地に手廣く販賣せる事が判明、直ちに是れを檢擧、留置取調べると共に同人の家宅搜査をなし多數證據物件を押收、尚販賣先に付き追求を進めてゐる

# 皇軍"慰問團" 各地で好評を博す

台中州より派遣の廣東、海南島方面皇軍慰問團は團長萩原事務部長を始め一行元氣旺盛にて四月二十日廣東に到着し翌日市中及び附近の各部隊を慰め廣東に於ける皇軍將士に絶大なる歡迎を受け感激を與へ二十七日夜は廣東第一夜の慰問演藝を實施したが皇軍將兵から最も秀逸なるものとの評判高く一行は益々勇躍自愛して居る由同地より情報があつた、尚ほ慰問團一行は當分〇〇〇に滯在し附近の皇軍慰問に活躍の筈なるも伊藤團長は公務の都合で五月五日高雄入港の便船にて歸臺する筈

澎湖島招魂祭　長司令官主祭者（馬公要港部検閲濟　澎湖島要塞司令部許可濟）

### 早朝からラヂオ體操

【馬公電話】健康週間第一日目は澎湖廳內其の他に於いて早朝からラヂオ體操が行はれ午後一時からは馬公公會館に於いて警察官其の他に對し衛生課長は性病豫防と國民の自覺に就き講演をなし終つて右に關する映畫を上映して午後三時終了した

# 楓港、大武間の新道路

## 中旬から一般に開放

## 南廻りより賃金は四割安

【高雄州電話】高雄州恒春郡楓港、大武間に通ずる新道路は今回竣工し三月初旬から試運轉を經て高雄州自動車會社の合併經營に依り五月中旬から一般に開放する事に決定したが該道路は今迄の恒春から廻る四時間も短縮し而も賃金に於て四割安となり東台灣を結ぶ重要產業道路として使用されるが高雄州保安課では新道路の交通安全を期するために界標並に要所へ百五十本の標識を立てる筈である

# 無料で健康診斷

## 銃後は保健が第一

【台南電話】市では健康週間を意義あらしめるため先にハイキングによる市民體位向上を圖る事となつたが更に台南醫師會の協力を求め無料で一般市民健康診斷に應じ（銃後の守りは健康第一）と実施に移るべく目下協議中である

### 健康宣傳ビラを各戸に配付

【台中州南投郡警察課】では健康週間に當り直轄並に各派出所警察官を動員し「誇る健康銃後の護り」の宣傳ビラを各戸に配付し実施事項の徹底を圖ることとなつた

### 青電燈人氣を呼ぶ

【台中電話】台中市梅ケ枝町二十四、五番地喫茶店四十餘軒は從來營業許可を年中營業を兼ねて居り泡へ三百餘名も兼夫上郵樂を求めて居るので台中署では取締の目的から斯かる喫茶店を全部二種料理屋に、女給を娼妓に統制し更新せしむべく手續中の処去る一日を以て夫々正式に許可があつたので前記喫茶店でも可及的速かに設備の改造を行ふと共に料理屋の名称に相應しく改めて其の他の改造を行つて居るが尚風紀上同廳内一般商店と區別をする為め青電燈をつけさせたがこれが反つて人氣を呼んで居る

# 教職員の補充

## 好成績裡に終了

【台南電話】皇民化運動の徹底と生產力の増加により州下各小公學校への就學率が旺盛なるに鑑み先に州では二百十六學級の増加を斷行したがこれに伴ひ二百五十名並に退職による百十二名、計三百六十二名の教員補充に就ては人選難の聲も危ぶまれてゐたが當局者の努力により内地より一百二十九名（移入教員百五十名）島内より百二十二名等より六十二名）計二百五十七名、その數に於て正に全島第一なるも何等教員の質的低下を見ることなく近く補充を見る五名を殘すのみにて四月末現在ここに多大の關心を持たれた州下十四年度教職員補充は好成績裡に完了する事となつた

### 水產振興座談會

【馬公三日發】五月六日午前十時より澎湖郡水產會では協會、學校長等水產振興に關する座談會を開く筈で各業者その他に對して夫々案内状を發した

### 專賣組合の定期總會

台中州南投專賣品小賣人組合では一日午前十時より南投公會堂に於て台中專賣支局長代理江口販賣主任、戸田總務課長、原稅務出張所長、東京商工主任外州下

### 双方笑つて手を打つ

【台中電話】台中市本島人經營劇場の榮舞台の請負契約更新を繞つて經營公司側と前契約者五氏との間に紛議を生じ一時業者間に於いて面白からぬ狀態に陷つたが今回東勢長並に遠山弁護士の斡旋に依り經營公司側より前契約者に金二千円の同情金を提出したので雙方共釋然たる態度に還り大團円を告げた

### 多年の要望遂に達せらる

【朴子電話】台南州學校長異動の際に乘つて近藤朴子公學校長が玉川公學校へ、石井東石郡公教諭が新化公學校長へとそれぞれ榮轉されたので、その學校には非常に惜しまれてゐる、尚、右の為め二日當地學校月例に於て盛大な送別會が催された、同東

### 大豐原街を建設

【豐原電話】豐原郡では模範的都市の建設と相俟つて大豐原街を建設することが目下郡當局の急であるので此度新に迎へた矢上郡守は着任早々此点に關心を拂ひ具體案を極力研究中であるが近々其筋に陳情して一日も速かに実現せしむべく發展途上にある豐原街は模範的都市と相並んで更に一段の飛躍を見ることとならう

# 山地開發調査隊

## 六日から調査に著手

【羅東電話】待望の督府山地踏査隊は六日より十日間に亘り、光と緑に惠まれた羅東郡奥地の資源を開拓のため実地調査する事になつた、同一行は平澤技師が隊長となり土木班は班長佐野技手外三名、警務班、班長殿岡技手より成り金原と牧場班長中田技手より成り金原州理蕃課長も之に參加して去る二十八日台北出發し文山郡ヘブシを經えて六日午後三時頃羅東に到着し同地に一泊し七日から濁水を皮切りにシキクン、ピヤナンのコースを詳細に亙り調査をなし、十七日に再び來羅し十八日に歸北の豫定であるが、熱望して來た中央山脈縱斷自動車道路も之によつて実現されるものと見られ關係地方民は歡喜に滿ちてゐる

### 臺南州の乳幼兒選奬

の盛會品質獨人多数列席の下に第二十回定期總會を開催した

台南州に於ける乳幼兒選奬會は二市六十六街庄中二市三十街庄にて夫々行はれたがその應募總數は男一〇七八名、女六七五名、計一、七五三名にして各市街庄にて選奬せる乳兒は男三六六名、女二〇二名計五六八名中各市街庄より州に推舉せる乳兒は男一一五名、女五二名、計一六七名であるが依て野田州衞生課長始め台南、嘉義各病院長以下關係醫師八名により嚴重審査の結果五日子供の日を期し台灣社會事業協會台南州支部より昭和十四年度優良兒を發表する、尚右の優良兒中男一〇名、女五名は更に台灣社會事業協會に推薦される事になつてゐる

### 戸別訪問して金運動

台南州北門郡では五月一日より第二次金總動員運動に着手したが、郡下の金所藏額は八十万以上と想像されるので今回は保甲協會を主體として五月十五日までに全部申告せしめ賣却する樣に、若しせざる者に對しては斷乎たる処置をとる方針である、一日は郡下各派出所を單位として上婦座談會を開催し趣旨の徹底を促した、尚この實踐運動には坂警察課長を始め鹿島警部、松本、瀧田兩警部補以下各巡査部長各派出所巡査等も參加して戸毎に積極的な宣傳をなし又有力者志家が別動隊を組織して運動に援助をなす事となつたので成果は大いに期待されてゐる

### 產組へ全庄加入運動

【宜蘭電話】宜蘭郡では戰時體制下に於ける總動員的見地より產業組合の全庄加入は刻下の急務にして緊要事とし郡下產業組合は時局に則應すべく五月一日より十ケ月間に未加入者解消運動を起す事となり各關係信組、街庄及振興會と連絡協調し目的達成のため講演會、映畫會、家庭訪問等によつて大々的に十万郡民に呼び掛ける事になつた

# 犯罪撲滅を期して防犯協會を組織

## 警察會議で決定

【台南電話】國民精神總動員下に於ける州下犯罪の撲滅を期し組織される台南州防犯協會は目下州刑事課にて原案を作成三四兩日開かれる州下警察署長會議にて決定する筈で防犯其他については警察の補助機關である保甲、壯丁團は勿論全州民を總動員して強力なる防犯ブロックを結成し犯罪の防止並に犯人の檢擧に完璧を期する筈で協會長には知事又は警務部長を推戴し民間より若干名の評議員を選出する模樣である

石榴校では先に玉田教諭の着任を見更に本田校長及び濱川教諭の來任が決定され現在の外教諭と合せて四名の定員に達し多年要望して來た同校職員の陣容強化が漸く實現を見るに至つた

### 鈴木正吾氏の講演

【台中電話】台中市では目下來台中の衆議院議員鈴木正吾氏を聘し

### 臺南州の警察會議

【台南電話】台南州では時局下の現狀に即應して警察事務をあらゆる角度より檢討し新なる組織體制を整備し指導方針を確立するため三日午前九時州會議室に於て州警察署長會議を開催、督府より羽澤警務局長、上瀧保安課長、會田署長、州知事、副會長栗原警務部長以下州下各郡守、警察署長及び課長出席、指示事項、注意事項の後正午休憩、午後より協議事項、警察官政策規定、防諜、防犯の各規定に就き協議をなし午後三時半第一日を終つた

四日午後八時より公會堂に於て時局講演會を開催する

### 衛生隊の行軍

【台中電話】台北〇〇病院衛生隊は途中より行軍を行ひ四日午後六時台中市内に到着の豫定で各中等小公學校生徒、一般市民は台中驛院、新富小間の道路に於いて出迎へを為す事となつた

# 新店溪の鮎

## ことしは十年振の豐產

今年も早や若鮎が食膳に上るのも目睫の間に迫つたが、北部の鮎の名所新店溪の生育狀況は頗る良く五月上旬の魚況では恐らく昭和四年以來の大豐漁ではないかと川通から見られてゐる、豐漁の原因は天候の關係も勿論あるが、人為的には文山郡漁業組合が多年の間主張して來た鮎の唯一の產卵場である新店溪下流大山附近一帶の河床を保護するため同所を禁漁區域に指定した事である。モウ一つは昨年台灣電力會社が新店溪上流屈尺、龜山の南為堰を完全に改修したので鮎の溯上に好結果を齎した事である 本年からは右のために坪林、ウライ地方の上流にも若鮎の溯上が多く見られてゐる

### 共謀で聘金詐欺

北門郡佳里街に出張中の台灣劇居の役者中に一見どうも擧動怪しき中年男女一組が北門郡佐野、洪兩刑事に發見され、郡に連行取調べの結果男は東石郡義竹庄義竹五五四番地戸主郭某（三）女は斗六郡斗南庄斗南某氏（三）といふ者で兩人は昨年末共謀で屏東市謝某三七二陳天賜（三）より聘金二百円を詐取して逃走した事が判明、尚ほ餘罪ある見込みで目下兩刑事取調中

### 臺中州視學會議

【台中電話】台中州視學會議は三日午前九時半より州會議室に於いて開催、坂口內務部長田中教育課長、寺田視學官、川島、十屋兩視學、高橋社會教育、石川社會事業兩主事及び各市郡視學等出席、先づ知事（內務部長代理）訓辭あつた後坂口內務部長議長となり諮問事項

一、長期建設の段階下に鑑み昭和十四年度に於ける各市郡の教育方策如何

に就き各市郡の方針を聽取して午後四時半頃第一日を終了した、四日午前九時半續會の筈である

### 人事

△宮田尚明氏（高雄稅關長事務取扱）三日朝市內各方面に就任挨拶廻りを爲した（高雄電話）
△劉茂氏（畜產試驗所總務長）三日市內各方面に挨拶廻りを爲し午後十時四十分高雄發急行にて赴任する（高雄電話）


萬なかだち　求職一件一回　壹圓貳拾錢　其他一回　壹圓七拾錢　匿名　倍額

川畑雄次郎　居所知らせ　台南市幸町　川畑

給仕募集　内地人小學校卒業自轉車の乘り得る者履歴書持參　攜帯譚度掛に申出られたし　遞信部

外交員入用　本島人に限る　履歴書持參　臺北京町二　電四五六七　丸德商店

運轉手募集　滿廿四歳以上技術優秀なる者　履歴書持參　町二ノ二

炊事場女中入用　御希望の方面談　新世界館橫通り　日之丸館

女給さん募集　本人面談　新世界館橫通り　メトロポール

タイピスト採用　經驗ある高女卒　履歴書持參本人面談　明石町二ノ二　日本鋼管臺北支社

女中入用　廿歳以上身許確實なる者　保證人要す　電二〇二三　臺北　村井商店

女兒　生後一週間位愛ある方に差上げたし　電話六一六八番　岡本

讓店　目下盛業中なるも都合で讓る　基隆市義重町一丁目　有田トラック專賣所

貸家　東門町市場附近　六疊八疊、四疊半三疊一間　六疊前後庭　電七四六八　山田

土地建物　賣買仲介　臺北市末廣町一ノ二（電二〇八八）旭屋

電話　賣買金融　商品賣買入　臺北市末廣町一ノ二（電二〇八八）旭屋

家屋土地　賣りたき方は直接申入下さい秘密迅速にお世話致します（電二〇八八）旭屋

難病者を救ふ　大日本神靈學會長　伊賀寛靈師再び來る

肺肋膜炎せんそく百日咳の咳も止まり脳、神經痛關節炎、胃癌、子宮腫物の他の痛みも止り。寝小便が一二回施術で止り。胃腸、心臟、腎臟、脚氣、高血壓、胃腸、目鼻、耳、近眼、神經衰弱、淋病癖疾、痔、不感症、不姙症、小兒麻痺、病名不明の人、其他マラリヤ林巴腺のグリグリ他の病菌病氣も效果がある　小兒の病氣や婦人病等あらゆる病にも效果がある　神靈術家庭療法の講習　ありふれた精神統一を基礎とした暗示や誘導法でなく先生直接教傳により忘れても效力あるを責任を以て教授し即效のある妙能者となる先生獨特の講習を五月一日より毎日午前九時より午後五時まで治療する　臺北市公會堂

京北齒科醫學校　入學資格　中學卒業者　△試驗日　五月二十一日　浦和市外六辻

森永ミルク
優良品を選べ！
どんなに注意深く育てゝもお乳が惡いばかりに赤ちゃんが弱く育つやうなことがあつたらどうしませう
母乳不足には一番信用のある森永ミルクが何よりも安心です
獨特の低温製造ですからいつも新鮮でビタミンに富み赤ちやんは目立つて健やかにお肥りになります
森永煉乳株式會社

テラピア　外用藥
肋(胸)膜炎…　を治して病菌の活動を殺ぐ
胸が痛む、肩が凝る、高熱及び微熱が下がらぬといふ場合、患部に展布するだけで直接的に病菌に滲透し、病菌の活動を殺ぎ氣分の爽快さを得せしめます。濕布劑や巴布劑中、肋膜、胸膜の炎症はこれに限ると專門家の愛用を専らにしてゐます。
定價　一円二十錢、四円　藥店にあり
TR五二五

硝子食器製造卸
硝子食器　照明器具　理化學器具　陳列用具　電燈セード　洋燈器具
・奉仕品豊富大特價・島田タツ印食器大特約店
大阪市西區南堀江上通一丁目　伊藤佐助商店
電話　新町一九〇〇　振替　大阪一六〇七八
（カタログ御入用の方は郵便で）

何校が優勝するか　懸賞當籤者發表
去る四日本紙掲載第十六回全國中等學校野球大會の勝利校選抜懸賞投票者多數に付抽籤の結果左記の諸氏當籤賞品を發送す
一等　神戸市兵庫東部原町二ノ二九　年野哲夫、灰住不二男、石井一誠也
二等　セーラー萬年筆　丸山光雄、村松正幸
三等　タイヘイレコード　山良之、中村利作、高野茂、大西源市、木下清、西田正雄、伊藤弘、角田スイ、山本忠、渡邊榮三、下村勇藏、成田照軒、猪本遜誠、殿平楨、林健一、倉地久枝、南原吉、鐘瀬明梅、林昌男、和田和吉
昭和十四年四月二十五日
大阪市東區高麗橋五丁目　廣告代理業　株式會社　萬年社

大楠公印

# 健康な歯…
# 興亞の力

# 藥用 クラブ歯磨

健康生活に一日も缺かされぬ藥効歯磨

協賛　健康週間　ムシ歯豫防デー　五月四日

專賣特許の殺菌劑配合

## ムシ歯・歯槽膿漏を未然に豫防する！

たゞ歯を磨くだけでは到底ムシ歯を防ぐことはできません。ムシ歯のできるのはムシ歯のバイキンのせゐですから……完全なる口腔の殺菌淨化こそ急務！　その意味から配合の殺菌劑とその性能を明示したクラブ歯磨をお使ひになることが一番です。

### ムシ歯の病菌は

石のやうな歯を蝕むバイキンとはどんなものでせう？　それは(一)腐敗菌(二)乳酸菌(三)連鎖状球菌(四)葡萄状球菌等です。もしも口腔に(一)(二)のバイキンがゐたら右圖の歯の斷面圖に示す琺瑯質の石灰質をとかし、もし(三)(四)のバイキンがゐたらニカワ質を蝕むので知らずしらずのうちに何時かな歯に穴があいて了ふのです。

### 難なく死滅さす

治療よりも豫防……ムシ歯のバイキンが歯の琺瑯質をおかさぬうちに、それらのバイキンを完全に死滅さすことこそ急務です。が、ご心配なさいますな！　クラブ歯磨配合の強力殺菌劑クロール・カルヴアクロール及びヨードチモールによりますと一〇、〇〇〇倍に薄めた液でさへ下圖に示すやうに、ムシ歯のバイキンなど難なく見事に死滅させて了ふではありませんか！

### この藥効作用で

專賣特許の強力殺菌劑の威力はたゞ、ムシ歯、歯槽膿漏のバイキンの撲滅にとどまりません。更によく結核菌、ヂフテリヤ菌、チフス菌さへ死滅させますし、クラブ歯磨獨特の強化藥効作用で歯と歯グキ及び身体をガッチリ強化してかゝります

### 食慾を促す香味

その上、クラブ歯磨の香味の爽快なことは…思はず食の進むほどで、その上優秀な美白淨化力で眞珠のやうな白く美しい歯にいたします。

有識者階級の間では歯磨に科學的藥効作用の強いクラブ歯磨！と此家庭生活上の常識となつてゐます。特に愛煙家諸氏にはクラブ半煉をおすゝめします。ニコチン色と臭氣を除去し、恐るべきニコチンの害を防ぎます

### この強力な殺菌力

配合のクロール・カルヴアクロールでヨードチモール

| | 五〇〇倍稀釋液 | 一〇〇〇倍稀釋液 | 五〇〇〇倍稀釋液 | 一〇〇〇〇倍稀釋液 |
|---|---|---|---|---|
| 化膿性連鎖状球菌 | 完全死滅 | 完全死滅 | 完全死滅 | 完全死滅 |
| 葡萄状球菌(白色・黄色) | 完全死滅 | 完全死滅 | 完全死滅 | 完全死滅 |
| 乳酸菌 | 完全死滅 | 完全死滅 | 完全死滅 | 完全死滅 |
| 結核菌 | 完全死滅 | 完全死滅 | 完全死滅 | 完全死滅 |
| チフス菌 | 完全死滅 | 完全死滅 | 完全死滅 | 完全死滅 |

### 八大專賣特許應用

第一〇一九七一號　酸素を含有せる歯磨

第一〇二一二〇號　オゾンを含有せる歯磨

第一〇三四三三號　過酸化水素を安定なる状態に於て含有せしめたる歯磨

第一一五二六二號

第一一六六四一號　新殺菌劑クロール・カルヴアクロールを含有せる歯磨

第一二一四七四號　新殺菌劑ヨードチモールを含有せる歯磨

第一二四二一九號　クロラミンを混合せる歯磨

第一二五七〇〇號　銀コロイドを配合せる歯磨

★クラブ煉歯磨……三十セン以上各種
★クラブ半煉歯磨……十八セン・廿五セン
★ヨツプ入り半煉歯磨……廿五セン
★クラブ・コドモハミガキ……十セン

MD—1

（上）石本部隊勇士の忠魂碑と（下）奉納相撲大會　濱中本社特派員撮影【總督府許可濟】

# 各隊から精鋭出場 瓊山で相撲大會
## 靖國神社臨時大祭日を卜し 應援團は珍趣向比べ

【瓊山にて濱中本社特派員發】戰沒將兵の英靈を慰め軍の士氣を振作し堅忍持久の精神を涵養し國威の發揚を期し以て英靈に應へんとす　靖國神社臨時大祭を卜して瓊山陸軍中學校跡の一隅に石本部隊戰沒將兵の

**英靈** を祀る忠魂碑が建立され三十日各部隊勇士參列のもとに盛大な除幕式が執行されたが同午後一時からはその奉納相撲大會が開催されて賑つた、部隊の一旬が醸ち大會の趣旨目的を闡るものである、空は晴れたり日本晴れ！火と燃える意氣そのままに海南島の太陽は灼熱だ、なき戰友の碑前に競ひ立つた選手は各部隊七名づつ合計四十二名、堂々碑前に入場式を行つて國旗を揭揚すれば地下に眠る勇士も四股ふんで躍り出すかと思はれる程である、さあ全瓊山を揺つて國技館ならぬ野戰土俵の熱血戰は始まるのだ、呼び出し役から行司から衣裳をつくりそのまま揃つて下士官の

**四本** 柱は貫祿止に巨二千※正面貴賓席中央に石本部隊長、左右に各部隊長、隊長、將校がずらり居並んで治安維持會幹部も今日は來觀として顏を見せる、賞品が山の樣に積みあげられてゐる、士氣を醸む各部隊勇士の應援團は夫々"青春部隊"だとか"連戰連勝"だとか種々な旗、幟物を押し立ててあつちこつちで大太鼓がドンツクドンと鳴らされる各隊應援團リーダのいでたちも思ひくに趣向を凝らして今日こそ晴れの無禮講、天下御免の姿目くらべ、石本部隊本部は揃ひの浴衣に赤青ハッピ子をのぞかせ同じ樣に日の丸扇子お祭の哥兄よろしく、應援歌に手拍子も元氣がよい、末次部隊（一部）は中學校の野球應援そのままに紙製ふりも宝に入つて首ならした人ありを想はせる、上樣部隊は

**赤褌** に中でも一きは目立つたは丹下左膳氏、この左膳氏兩腕共にそつて何處でこしらへたか扮裝の妙まことに面白く、扇子をかざにかまへていざこい來れと頑張つてゐる、津田部隊は頭の中央だけ剃り落した御大數名がとび出して踊る、河瀨部隊は一番派手で銀から石油罐から真鍮を編成してランニングシャツには必勝の文字を縫ひつけてピカ一應援"東西！東西！先づは各團對抗試合"呼び出しに應じて飛び出す東西選手は其名も御角力さんになりきつて瓊山あり海口山あり大鍋や前田川があるかと思へば三八式や山砲、ピストン爺とび出し新高山や大屯山、淡水川關もある、海隊が好きなのか羅晒とつけた勇士もあればけもつけたり、石本部隊長がニッコリ笑ふ、肉彈相搏

**龍虎** 踏ふ砂と汗にまみれて文字通りの大接戰だ、應援團がいた各隊勇士が湧き出す"やあい不名譽だ"とか"歩兵は最後の突擊だ"とか"ヨーヨードチンキ"だとか奇妙な彌次さへ飛出して正に鼎の沸く賑ひである、對抗試合が終れば三人抜き五人抜き、續て個人決勝戰に移つたが河瀨部隊勇士に榮冠おちて四時廿分戰となり賞品授與式があつてから無事目出度く奉納大相撲大會は終了した、海南島戰線はじめての大きい盛典と戰鬪を誇 後の皆樣に 御知らせする

審判委員長狩野部隊長
副委員長的場隊長
△行司飯塚秀雄一等兵、日高勝己一等兵、山本吉郎一等兵、吉田二郎上等兵
△選手名　本部團ピストン瑞口清一郎（上）文谷良櫛元義則（一）大鍋大淺安止（一）若狭竹迫正美（一）

石本山野瀨市郎（伍）前田川前田富男（軍）瓊山北川茂隆（上）津田部隊　淡水　川折　原　豐五郎（上）高雄山那須寛二郎（上）栗駒山橋本卿太郎（上）荒雄川田中辰吉（上）大屯山中島光雄（一）新高山小日向正司（上）山砲今村義晴（伍）河瀨部隊　廣瀨川廣瀨勝（一）白雲山羽立元美（一）富士ケ嶺山下義久（一）山ノ內山內善吉（一）若ケ嶽竹下忠次（一）川原關川原堅（一）初春森田實（一）末次部隊　英靈武田初二（上）瀨戶ノ內山堀池次（上）福岡福島豐長（一）大鳳原田年夫（一）メノ松幸田公角（上）海口山森畑宗正

（上）三八式福田一郎（一）上樣部隊　朝日山橋本止三（一）隅山崎安吉（一）淸水川森武士（一）薑里丸向秀男（一）高砂田島義則（一）春日山高橋正雄（上）玉椿藤崎三郎（一）
集成團（各隊混成）綾部昌田一人（一）高ノ月金子武（一）深森田過宣一（上）瑞鶴竹內正幸（一）若樫有上宗政（一）梅ノ里江上喜八（軍）要右上田稔（一）
△戰績　對抗戰＝本部團河瀨部隊（勝）集成團＝津田部隊（勝）末次部隊＝河瀨部隊（勝）集成團（勝）＝上樣部隊本部團（勝）＝末次部隊上樣部隊＝津田部隊（勝）同決勝戰河瀨部隊（全勝）對津田部隊三人拔優勝、山ノ內（河瀨部隊）牛島（津田部隊）五人拔優勝、淸田一郎（末次部隊）個人決勝戰一等竹下忠次（河瀨部隊）二等山內善吉（同上）三等野瀨市郎（本部）四等田中辰吉（津田部隊）

# 海南島の自衞軍 皇軍に馳せ參ず
## 肅正工作のため協力

【海口にて濱中本社特派員發】皇軍の赴くところたちどころに平和は來る、海南島の占領地域は何處も王道樂土、日章旗と五色旗のもとに住民はその業に安んじてゐるが、ここに島民一部有志を以てなる瓊崖民衆自衞軍が自發的に組織されて皇軍の眞意を體得し東洋永遠の平和の為に本島發匪の掃蕩に力をかさんと雄々しくも立ち上り本島統治の將來に一轉機を劃する に至つた、海南島には民國十五年より共產黨の勢力

**浸潤し** 始めたので時の為政者は各部落の農民をして自衞軍を組織せしめたが時と共に消長あり、事變以來時を得顏にはびこり出した共產軍の勢に壓倒されて一部は遊擊隊に變じたものもあるが其の後、皇軍の進むところ敵なく支那人識者間にも皇軍の誠意に進んで協力を申出るものもあつて次第に各地に及び今回それが團結自ら武器を持つて馳せ參じたのである、この自衞軍の特色は何等我が方の工作によらず全く彼等の自發的團結力に

**基くも** ので且つ亦武器彈藥も各自携行したもので、全島肅正工作に側面より我が方に協力せんとする今後の活躍は島民の期するところ大であり、更に全支に及ぼす精神的影響もまた見逃すべからざるものがある、五月三日正式に成立式が擧行されるが、現在の兵力七百、これを三分大隊に分つて司令部並びに一分中隊は海口に常駐され、他は前線各地に配置される、頼もしたる軍服も出來た、その幹部は司令官鄭抑年氏（三）で文昌縣出身、我が早大法科を卒へ大人も本日本人、一身一家をかへりみず、讓好の名を

**恐れず** に活躍し、今回推されてその位置についたもので新しく參謀長氏（三）は廣東政界中堅を歴任し廣東、廣西、各省軍閥總指揮官の少佐官たりし人、また參謀長吳伯氏（三）は潮州軍官學校の出身で陸軍の部隊司令を歴任した武人である、三日の成立式に先立つて自衞軍は左司令官の名により海外同胞に告ぐるの左の一文を發表した

北支に端を發した事變は正に滿二年、當局は內に盛ひ外英、蘇の支援を頼んで未だ健たる事を得ず、かくも事態を擴大せしめ

**戰禍を** 蔓延せしめて萬無辜なる幾士を焦土と化し民衆をして塗炭の苦みに陥らしめた

（中略）我が海南島は本土を離れ極東交通の要衝に當り世界大戰の舞台と未だ晴れざるの時、列强の手等しく爪牙を磨いて窺ふところであつた、軍政當局では深くこれを憂へ實業の開發、國防の設備、文化の向上、民力の組織に努めて一朝非常時に應せしめんとしたのであるが只徒らに安逸に流れ、上は下を誘き私慾を肥して民衆の膏血を絞つて既に年久しく防備の事も實際には何等

**見るべ** きものなく、日軍上陸に當つては倉皇として敗退せる等笑を千載に貽すものであつた、日軍は其生の奮意をもち領土的野心を抱かず上陸後月餘、すべての施政はととのひ民衆安業の目的はこれ軌道にのつて期して俟つべきものがある

然し一部に於ては未だこの眞意を知らず異地に集結して抵抗を名とかり、苛斂誅求を事とし共匪と匪は横に突して蜂起し密林にかくれ遊擊抗戰の美名の下に人を殺し財寶をかすめて商業は

**杜絶し** 住民は飢餓に泣くの慘憺たる狀態である、これを救ふものは誰で、我等は自ら進んでここに民衆自衞軍を組織した所以である（下略）

# 途中困難に遭はず 快翔の旅を續けた
## ガブレンツ機長は語る

盟邦親善使節の第二番機として日獨機ユンカース機の操縦桿を握り去る四月二十二日午前八時四十八分（日本時間）ベルリン、テンペルホーフ飛行場を出發以來萬方キースをとつて悠々たる飛翔をつづけ三日午後一時台北飛行場に安着したガブレンツ男は乘務員および乘客カウマン博士夫妻と共に鐵道ホテルに入り治安道局總長から贈られたバナナ、楠桂蜜台湾の珍果を大喜びで食した後越村歐武官の東道で總督府、交通局總長、市尹、各官舍を歴訪し市內を見物した、鐵道ホテルに訪へば同機の通信士ワルター・コーベル氏は先般コンドル機で來朝した方であり乘客のカウマン博士はルフト・ハンザ會社の東京駐在として來朝したものでかつて日本に滯在した事もあり、片言まじりの日本語で美しい婦人を離み惚らあたり一ぱいに愛嬌をふりまくのだつた、ガブレンツ男は大きなパイプを口にして美味さうにぽかくと煙草を吹ひつつジエスチユア宜しく語る

先月二十二日ベルリンを出發したがあつかひ馴れた飛行機のため途中別に困難な狀態に遭遇しなかつた、バグダツドでは日本のそよかぜ號と電波をかはした我がルフトハンザ會社では本年六月ベルリン、バンコック間定期航空を開設する事となつた

# 今曉三時に臺北出發
## 那覇の附近まで夜間飛行 東京着は夕刻の見込

台北飛行場の格納庫に翼を休めた空の珍客ガブレンツ機はいよいよ間もなく四日午前三時台北を離陸一路東京に向け最後のコースに就く事となつたが那覇附近まで夜間飛行のためA・Kより出發と同時に一時間に亘りレコードを演奏し又官園のラヂオ・ビーコンから絶えず電波を送り航行の安全を保たせる筈である、同機は途中福岡で給油の上、更に飛行をつづけ夕刻東京にゴールインする事になつてゐる向台北市では同機の出發一時間前に花火一發を打揚げ市民に周知せしむる筈であつたが深夜のためこれを取止める事となつた

（空にも似た雄大な飛行を継續して三日台北に安着、一夜機翼を休めた四日未明台北發內台定期航空のルートに沿うて福岡に寄港給油の上夕刻東京羽田國際空港に到着することになつたので、大日本航空會社ではハインケル機を飛ばせ三保上空から歡迎飛行して羽田入りをすることになつた、尚羽田空港が提供されてから外國機が着陸するのはガブレンツ機が最初である

日産加カーボン紙

# ハインケル機が帝都に誘導

【東京三日發同盟】盟邦ドイツの訪日ガブレンツ男機はベルリン＝東京間一万四千粁を晃然定期航

# ドニ機ミドナブール附近に不時着

【カルカッタ三日發同盟】パリ＝サイゴン間記錄飛行を目差す佛國人ドニ機は一日早曉カラチ發以來消息を絶ち、その安否を氣遣はれてゐたが、二日夕刻に至りカルカッタ西方約百キロのミドナプール附近に不時着してゐること判明した、ドニ氏は別狀なき模樣である

# 兒童部隊が劍道大會
## 五日樺山小學校で

戰時下小國民の體位向上並に日本精神涵養を目的として台北市教育會では五日午後一時半より樺山小學校道場に於て市內小公學校兒童約八十名に依る劍道大會を開催す

# 寄せ來る敵の艦隊を碎き沈めて萬世に
## 輝く海軍記念日の讚歌

【東京二日發同盟】海軍軍事普及部では來る二十七日の海軍記念日を前に「第三十四回海軍記念日を迎へて」と題するパンフレット十万部を發行更に「輝く海軍記念日」と題する讚歌を作つた、パンフレット內容は時局と制海權、大陸發展と海軍力、太平洋における列國海軍情勢及び列國の斷然たる建艦狀況、各軍の充實狀況など十三項目に亘つて詳述、併せて今次事變における海軍の使命を說いたもの、又讚歌の歌詞は左の通り

一、皇國の興廢眉ひつつ
　大艦を驅つて日本海
　寄せ來る敵の艦隊を
　碎き沈めて万世に
　國の行手をさだめたる
　今日ぞ輝く記念日よ
二、略
三、今後東の空明に
　すさまじる高にたけくとも
四、略
　断乎と占むる制海權
　揺ぎも見せず太平洋
　皇元の偉業受け繼ぎて
　歷史に誇る我が皇軍
の歌は紙宗賀氏に依り作曲されるれ一段に揭載される

# 慰問行一年有餘の萩女史臺北へ
## 華道で戰地の勇士を慰む

一昨年九月神戶出帆の靖國丸で滿洲行の途中門司の波止場で後送される白衣の勇士を眺め"行行どころの騷ぎでない"と一生涯の宿願たる滿行の希望をかなぐり捨ててその儘北支の皇軍慰問に赴いて以來一年有半、支那大陸を女一人で驅回し皇軍の往くところ必ずその姿を現はし得意とする活花、茶道等の慰問をしつづけ將兵達に再多しまれてゐた東京市本郷區駒込東片町二〇一萩原流家元萩原蘭女史（三）は漸く南支皇軍慰問を經へて三日高雄經由、瑞穗で又始まり三日臺北に著はれた、台灣ではヨツクリ台北に滯在して約一ケ月間に亘り軍隊を慰める各方面に對し華道講演會を行ふとの事であるが日本に

一年半十分永い間であり女の一人旅で辛いところもあつたが今となれば非常にありがたい、皇軍の廣東戰が終るまで慰問の生活態度をつづけ戰地と銃後を往復するつもりです（寫眞は海南島での萩女史と勇士達）

（胃爽）イそやか　最新胃腸藥　パパイン主劑　澱粉・蛋白・脂肪の消化吸收と胃痛に

# 一瞬の間に一部落を海中に吞んだ激震
## 男鹿半島北浦の慘狀

【東京三日發本社特電】秋田縣男鹿半島は地の中で最も激震の地、男鹿・島一帶は嘗然と共に沛然たる豪雨の襲來だ、記者の一行は雷雨の中を地に伏して雨の霽れ間を待ち午後二時漸く北浦町に一歩を踏入れた、海岸線二百メートル、幅百メートルは相川部落と共に日本海の

**怒濤の** 中に呑み込まれてしまつてゐる、雨の中に聳んだ北浦町にこの大自然の異變を他所に山櫻が咲き誇つてゐるのも今は胸を打つ風景だ、罹災民の救援にゴツタ返す北浦町役場を訪れそこの救護團非常警備員から震災たる激震の慘狀を聞く

轟然たる音響が海中から聞いたと思ふとドカンと家屋が大地に叩きつけられてしまつた、二度目の激震で寒風山一帶から黒煙が揚つて居るのが

**見えた** が、後で見るとその邊は到る處大龜裂を生じて居た、全く咄嗟の事で相川部落の海中埋沒にも救援の方法がない時だつた

と瞬然と語る間にも三時十分又もやぐらくと餘震が來て驚惶の顏を見合せる、だが地震も三日目となつて住民はすつかり觀念したらしく割合に落着いて居るのも目立つ、餘震は小さい乍ら間斷なしに續いて居る、五里台村と男鹿中村の中間にある高原長さ二百米、幅二百米の地域が海中に擺はれて日本海岸の

**地圖の** 一部を變更して終つた、日本工業株式會社の船川その他の貯油タンクからは約一千石の重油が流れ出したと云ふ、北浦町には〇〇から月島少尉以下〇名の兵士が救援に馳せつけ目下復舊救護作業に努めて居る

# 震災の推定損害
## 五百萬圓を突破せん

【秋田三日發同盟】二日夜縣警察部調査に依る秋田縣下震災推定損害は船川港の七十九万円をはじめ二十三ケ町村で約三百六十万円の巨額に上つてゐるが、この外まだ通信不能で報告されない山間部の被害を加へると五百万円は突破する見込みである

# 合歡越道傍に山の家を建設
## タロコの勝景を眼下

台灣國立公園協會にては、時局下の使命を認識して、島內國立公園の利用價値を昂むる為め先きに山岳寫眞家岡田紅陽氏に委囑して、その風景寫眞を入手し寫眞集の發行に着手する外、八枚一組の繪葉書を新製する等專ら宣傳に努め來しつつあつたが、今回更に國立公園を結ぶ縱斷コースの路傍施設の充實にも着手すべく、合歡越道路に沿ふ霧社駐在所附近に新たに"山の家"を建設する事となつた、同道路は霧社より台中州營次の宿泊所のある合歡山駐在所へは約二十一キロ、この駐在所より關原まで約二十七キロ、關原よりタピト迄約二十キロ、それくの距離に在り恰も合歡山駐在所よりタピト迄の中央に位するもので、從來此の間は五、七人程度の宿泊設備しかなかつたものである

この山の家は建築面積八千二百坪五十七坪で森式は山小屋式で四十人を收容して宿泊せしむる設備を為す豫定である、その位置は海拔七千尺の高所で、亭々たる新高蝦夷と紫露ツガの林中に在り、その前面には奇萊山並びに南湖大山北峰の雄姿がそそり立ち、遠くは太平洋に連なる大自然の景觀に臨まれる

此の山の家は石崗の尾根近く合歡越えの駅前を家にしてタロコ溪谷の美を探る人々には此の上なき利便を與ふるのみならず集團青年旅行者にとつては殊に利用價値の極めて高いものとなら、同協會では昨年は大出キャンプ場の中心施設を設け多大の利用價値を認めしめたがこの山の家の設置も體位向上を促進する新施設として百%の效果を擧げ得るであらう、その建設費約四千円で之に就き五月中旬同協會理事會に附議し、決定を待つて後建築に着手し本年一杯には竣工せしむる豫定であるから明春の"合歡越え"の旅行者より利用し得ることとなるべく、同協會の長崎書記が目下同地に赴き實地の踏査中である

# 督府工業技術練習生合格者

台灣總督府工業技術練習生養成所の本年度入所合格者は左の如く決定した

機械科　楊盛火、陳愷、吳朝模、紀謝臣、邦新鉄、砂川福次、陳銘樵、松浦盛一、黃榮柄、蘇正波、官有坤、黃爾臣、温任臣、王錦昌、河野俊彥、周宮義正、張燎戊、徐樣燦、周宣鍾、黃丕發、蔡添進、佐田國夫、平瀨定一、上玉利寅、張子瑞、蔡添富、井ノ上宗二郎、岩本雄臣、張長方、賴德光、李爾郎、陳國寶、賴紐華、張金福、劉煥榮、太田喜義、李耀文賀、矢數淸治、宮島史郎、磯谷信雄、寺田秀夫、鄭徵宗、林長興、胡朱榮、范錦芳、邱森村、胡阿富、中村義人、陳宗土、林万福、生守寬

土木科　吳生泰、陳錫寬、林木昌、徐誠榮、黃文員、上野頴修、王土生、張朋悅、歐陽輝、邱雲輝、林振民、王鹽水、趙淸讀、何啓彬、葉炳輝、黃朝興、黃淸河、曾昭榮、林資鑫、鄭錫、蔡輝山、魏功展、林前泉、謝新旺、李金鑽、鄭老哲、陳炳輝、邱燦淡、洪長瑩、林子振、中谷信一、李錫永、陳進發、西內二郎、李詩土、徐水坪、張昭芳、蘇蘭芳、曾忠顯、魏秋德

應用化學科　鄭阿利吉、李烜生、宮井明、久保晴、張朋春、林金礎、簡德佳、彭天竣、許韜寬、陳萬得、陳錦樹、高啓春、曹昇瑞、朱澄壁、黃捷朝、吳祖添、鍾万枝、邱秦煥、張滑治、陳青槐、陳錫和、洪祖彈、顏其欽、謝春長、謝天鳴、周在明、高璸興、河合嘉之助、田邊哲男、林直雄、林茂榮、呂良標、劉森、林嘉木、沈鎧艮、蔡慶崇、李芳森、謝翔彥、宮田啓斌

電氣科　林生彩、吳水善、李德宇、洪清寶、鄭碧安、江文城、范能保、曾江山、桑田麗吉、李錦和、國分行雄、林誠來、陳式曼、文川、林嘉錫、葉木營、郭碧鑫、吳泰昌玉、島田一行、劉錦德、劉進興、吳登益、湯廷純、李新鋐、李霞彰、陳仲財、游炳東、劉振立、葉李茂、林振茂、李万時、黑木武男、林啓鼎、陳吉川、何錫慶、林魁正、林子玉、黃米年、川村博康、岡田慎一郎、由良十三男

採礦科　唐秋彬、陳万吉、曾淸田、邱明通、陳盛烈、中野孝二、郭修鐘、寶義茂、曾元永、谷田武雄、王錦相、張瑞興、許鐵爐、利腰棟、周明通、李仲夏、賈炎鉉、蘇連發、羅進發、許灯灶、廖順風、周德昭、張添發、劉科梯、陳永香、江聚風、林火定、陳進雄、花添際、蔡添波、葛德新、吳論新、潘查炎、邱清照、徐鑫煥、顏含和、林松淵、張信

# けふ齲齒デー
## 學童は齒磨き訓練

健康週間第三日の四日は齲齒豫防日に當り全島各齒科醫院では「齒牙の愛護に輝く體位」との標語の下に齲齒豫防並に齒の愛護觀念の徹底を通して體位向上を圖る趣旨から四日は終日無料健康相談所を開き一般の來診を希望する由で尙台北州下各小公學校に於ては當日夫々齒科衞生講話とハミガキ訓練が行はれることになつてゐるが之に先立ち齒學博士木林靜夫氏は三日午後九時四十分台北放送局よりマイクを通じ「健康增進と口腔衞生」と題して講演を行つた

# 集金を猫ばば

【基隆電話】數日前市內某カフエーに一青年が身分不相應な豪遊をしてゐたのを折柄巡行中の峯山本、船爾兩刑事が發見し連行取調べた結果、同青年は市內堀川町三四李中川（こ）で和金林本店に雇使中、同店の印鑑を盜み偽造して一月初旬より十數回に亘つて得意先より約六百円を集金着服し、又同店の名を騙つて市內某代貸店から約五百を騙取した事判明した

# 簡保の加入者益々增加
## 基隆郵便局の窓に

【基隆電話】事變も長期建設の段階に入り國家總動員法の下に益々銃後の護り固からしめんとしつつある時最近に於ける簡易保險加入者は益々增加し基隆郵便局に於ては十三年度總金額四百四十万、前年の三割の數字を示し嬉しい現象を示してゐるが、十四年度に入つて一層增加する傾向に鑑み市民の要望に應へ健康相談所も設立する事となつてゐる

# 東海バスの會計係長社金を橫領

基隆郡警察課では出程東海自動車株式會社會計係長李輝山暇春進を檢擧して嚴重に取調を行つてゐるが、同人は同會社會計係長の要職にあるのを奇貨に昨年三月頃から最近に至る迄に六千五百円に上る會社資金を橫領を働いてゐたことが判明した、尙事件は更に擴大の模樣で同郡警察課では係官が花蓮港に出張して嚴重取調を開始した

# 布哇の邦人が二萬餘弗獻金

【橫濱三日發同盟】特務艦〇〇は布哇ヒロルに寄港の際在留邦人から母國海軍へ獻金の飛行機建造資金二万三千弗と慰問金七千圓を積載三日橫濱港に寄港直ちに海軍省へ送達した

# 田中淸汾氏の結婚披露宴

本島洋畫壇の中堅作家として知らる田中淸汾（新竹州）（三）と田中河野子の長女不二子さん（三）は三月二十六日東京で盛大なる結婚式を擧げ、本島でも一般に披露の為三日午後六時半より市公會堂で新郎新婦の兩親並に陳天來氏夫妻、神戶商大教授田中教氏夫妻と主賓、森岡長官其他官民百餘名が列席、媒妁後嫁酌の三巻後來の挨拶があつて後、主賓代表として森岡長官の祝辭があり同八時半終了した

けふの天氣
△臺北地方　東の和風曇一時雨
△北部地方　北東の後風曇一時雨
△昨日の氣溫　最高 二三・四度 午後三時　最低 一八・四度 午前一時
（臺北測候所發表）

公認　嘉義春競馬　五月 六日 七日 十日 十一日 二日 三日 四日
嘉義市後湖新競馬場　主催 臺南畜產會

會葬御禮　王初生

基隆郡で臨時保正總會【基隆電話】基隆郡警察課では保甲役員の改選を機に四日午前十時市公會堂に全役員を集合せしめ郡下各民

母白井ハル儀豫テ郷里茨城縣筑波郡大穗村大字若森ニテ病氣加療中ノ處二日午後三時死去致候間此段謹告仕候　追而葬儀ハ郷里ニテ相營ミ申候
臺北市榮町三ノ二二東洋商報新聞臺北支局
男 白井朝吉　親戚代 白井修　友人代表 梅野清太　大澤貞吉　門間幸造

謹告
所用ノ為メ上京中ノ處御迷惑相掛ケ候處本日歸臺仕リ從前通リ一般法律事務取扱候間右御挨拶申上候
昭和十四年五月三日
臺北市京町四丁目十番地　電話六一五九番
辯護士 小山隼太

本日ヨリ左記ノ場所ニ於テ開院診療ニ從事仕リ候間此段謹告候也
昭和十四年五月四日
臺北市錦町本通リ（樂部前）（營林所裏）
菅村耳鼻咽喉科醫院
菅村三郎

テイチク專屬　スポーツ浪曲の創始者　浪曲界の革命兒
大浦一朗浪曲發表會
大浦師讀物　東郷平八郎初陣　火の國神風連　孤島の俊寛　スポーツ浪曲早慶決勝戰　●餘興 米山、都々逸
當る五月四日より四日間　毎夕六時開演
テイチクレコード株式會社
名選者演出　大浦勝代　大浦次郎　甲斐丸　鶴天峰　岡野鳳　春風聲　大浦一朗
榮座

四日より大公開　三〇せん
メトロの大作、空の大豪華版　テスト・パイロット　クーラブル・ロイ・トレシー三大スター大競演
同時上映大阪作　花籠の歌　田中絹代・佐野周二主演
第二世界館 共榮社

# 奉納庭球 硬式
## 田添以下諸豪なく 復式は學生に期待（上） 單式は何れも實力伯仲

雨の為延期となつた建功神社奉納硬式庭球試合は來る六、七の土、日曜に擧行される事となり、第一日は午後一時からダブルス一、二次戰、二日目は午前九時よりシングルス一、二次戰が行はれるが昨年度の優勝者田添（合銀）は上海轉勤となり、堀井（合銀）又病を得て不出場、小寺（合銀）松尾（合銀）の出征、桶谷（合銀）の東京轉勤等に台灣庭球界の上位ランキングに在る諸氏を失ひ、僅に學生プレイヤーの活躍を期待せねばならぬ狀態ではあるが、又それだけにプレイヤーとしては、前述諸氏のためにも、又これからの庭球界をもりたてる意味に於ても全力をつくすべきだと考へられる

### ダブルス
今トーローを見るにダブルスの參加エントリー二十組で、學生ランキング一、二の荒（高校）北川（帝大）がそれぞれのパートナーを失つて新しいコンビをつくり、この新コンビと、金子、守田（高商）植田、西村（高商）の三組の學生組がシードされ殘る一つは基隆から參加した田島、近藤（合銀）組がお相當の力ありと認められて第四シードに据ゑられてゐる

**一次戰** では大島、東（同好會）組と田浦、吉野（高商）組の試合が好取くみと思はれるが、田浦、吉野のネット・プレーが老巧な大島、東組に如何なる試合をするか期待されてよい試合であらう

**二次戰** では江森、萩原（同好會）組が强敵の植田、西村組と對戰するが、江森の巧妙なタクテックスと萩原のカット性の强ストロークが西村、植田のロビングを如何に處理するか見物であらう

**以上の** 勝者同士が三次戰を行ひ、その勝者が第一シードの荒、北川組に當るが、この三月から田添、堀井組と同様に猛練習をつんだ、この强力組の有利と見てよいであらう、結局北川、荒組と田島組、金子組と植田組の準決勝と見るが順當で、この勝者同士の決勝となるであらう

### シングルス
一方シングルスでは學生ランキング上位の四人、即ち荒（高校）北川（帝大）金子（高商）守田（高商）がこの順にシードされた、第一シード荒は

**三次戰** でサブ・シートの同好會のナンバー・ワン東に當るが最近バックの整備を得て益々强化した荒の勝利と見るべきであらう

第四シート守田（高商）は二次戰で龜井（高商出）三次戰でサブ・シートたる植田（高校）にあたるがよほどの强力な意思ですすまねば、準決勝まで行けないのではなからうか、之らの勝者が準決勝で荒に對するのであらうがまづまづ荒の有利と見るべきである第二シード北川（帝大）は二次戰でベテランの小坪（稅關）森原（同好會）三次戰で江森（同好會）の勝者と顔を合すが、同様に傳統の努力が必要であらう

第三シード金子（高商）は二次戰で大島（同好會）三次戰で西村（高校）に當るが、その鬪志とストロークによつて

**準決勝** に出てくるであらう、かくてまづ順當に行けば荒、北川、金子、守田、植田の間で決勝が爭はれると見られるが、最近の技はその優劣を許さぬものがある、要は非常時局下、精神鍛錬を非常に要求して來た各プレイヤーは目標に各自の全力をつくす事によつて、この試合を意義づけるにありといふべきで、各プレイヤーの活躍を心から期待したい（W・K生）

# 都市對抗野球豫選に 全臺北團出場と決る
## 來る十日から猛練習開始

全國實業野球の豪華版都市對抗戰の台灣豫選は本年は既報の如く台北に於て擧行されるが地元である台北の出場に就いては鐵道野球部が中心となつてファンの期待に副ふべく選定中の処いよいよ此の程OB、專賣兩團選手が參加してここに全台北團が結成され、愈々此の十日から練習を開始、勿論黑獅子の大會優勝を目差して猛練習を開始する運びとなつた、選手の顔觸れは大體既報の如くであるが決定した十七名でシートを豫想すれば

【投手】村上（鐵）桑田（OB）西見（鐵）林（專）田中（專）
【捕手】寺田（OB）吉岡（專）飯島（鐵）吉田（專）
【一壘】田中傳（OB）
【二壘】最上（專）
【三壘】三山（鐵）增岡（鐵）
【遊擊】日笠（鐵）
【外野】鬼丸（OB）林（專）田中（專）吉兼（鐵）西田（鐵）

まづこんな処と思はれるが桑田が先年の社會人リーグの時位なピッチングをし村上の肩が本調子になれば大會の優勝も强ち前景氣の言葉とも思はれない、捕手に於ては吉田、鬼丸があり、これに老巧寺田を配するバッテリーはまづ全國のチームに伍して必しも劣るものではない、一壘はまづ田中傳と思はれるが此の人はどこへでも使へる人だから、元氣な吉岡あたりの起用も豫想される、二壘、遊擊は前にも記した通り最上を遊擊に置いて日笠が嚴く二壘でリードするか何れにせよ、最上とのコンビとならう三壘は打擊から云へば無論三山の出場と思ふが調子次第で增岡が代らう、見渡した処鐵陸の配陣とは云ひ難いがまづ無難な内野陣である外野は鬼丸以下若手に田中傳、或は田中正の起用となるべく又打陣から考へると無類の選球好打日笠のトップは動かぬ処二番に三山を起て、鬼丸、田中傳、寺田とズラリ列べた巨砲はこれ又台北チームの誇威であるに違ひない、尚全台北團の團長及監督は未だ決定されて居らず上京中の中村鐵團野球部長の歸任を待つて決定を見る筈であるが往年の鐵團名捕手小橋がこれに當るのではないかと思はれる、ともあれ雌伏三年、島都の名譽を担つて敢然と起つた全台北團の今夏に於ける活躍は見ものであらう

# 世界陸上競技界の謎 一哩、四分の解決に
## 英米兩雄の爭覇愈よ實現

一マイル4分といふ世界陸上競技界の謎を解決する鍵と見られるアメリカのカニンガムとイギリスのウッダーソンの競走は昨年來の懸案として世界の注目となつてゐたが、今年いよいよこの競走が實現されることとなつた、ウッダーソンは現在一マイル4分6秒4の世界記錄保持者であり、カニンガムは4分4秒4の室内世界記錄保持者である

昨年この競走の成立に失敗したアメリカでは今年はどうしても實現させようといふ意氣込みでイギリス陸協に對しウッダーソンを六月十七日のプリンストン大學の招待競技に出場させねば七月十五日ニューヨークランダル島で擧行豫定の英米對抗競技を取消すかも知れぬといふきつい最後通牒をも發したので遂にイギリス側も折れてウッダーソンの渡米を承認することとなつた

## 庭球協會 青木理事逝く

【大阪三日發同盟】元テニス選手日本庭球協會理事青木岩雄氏は腹膜炎で大阪府生會病院に入院加療中の所二日夜逝去した、享年三十九

# ヘルシンキ大會から ホッケー除外
## 日本は世界選手權參加に邁進

大日本ホッケー協會ではヘルシンキ大會にホッケーが編入されない場合は明年アムステルダムに開催されるホッケー世界選手權に代表チーム派遣の腹を決定してゐたが、この程國際ホッケー協會より去る三月中旬パリに開かれた理事會議事錄の送達があり

ヘルシンキ大會にホッケーの編入が不可能となつたので明年は世界選手權に主力を注ぐ旨を通告して來たので、協會では愈々ヘルシンキ參加を斷念し世界選手權參加實現に邁進することに決定、本月下旬維協がオリムピック參加を決定するまでにその承認を求めることとなつた、尚明年の世界選手權會期は五月二日から十二日迄の十二日間と決定してゐる

# 地方近事

### 竹山
▲郡守異動 臺中州竹山郡守渡名喜守力氏は今般の異動で臺北府に近い文山郡へ榮轉したが、同氏は昭和十二年正月當郡に着任して以來滿二年四ヶ月、平素誠實力行の士にしてよく治績を擧げたが、氏の趣味としては謠曲の外釣魚を最も得意としまたそれを唯一の樂しみとし、還暦……として古い新店溪の所謂たる文山郡の太守として赴任するは偶然とは云へ、氏の趣味とするところであらう、尚新郡守は沖繩縣宜野灣長明知郡氏が來任する事となつてゐる

# 六月四日に延期
## 州下小公學校相撲大會

國民精神の昂揚と體位向上の目的を以つて體協台北支部と台北州教育會の共同主催に依る第一回州下小公學校兒童の相撲大會はこの五日の節句に行はれる筈であつたが都合に依り來る六月四日建成小學校校庭に於て盛大に擧行される事となつた

### 大甲
▲表彰式 既報、臺中州大甲郡大安庄大安信用販賣購買組合では去る廿一日午前十時より當組合事務所に於て優良組合員、勤續職員、信用評定委員、愛國貯金首期完了表彰式を擧行し、臨席官福山郡守、原田州屬、栗原郡屬、來賓平田彰銀、清水支店長代理其他多數列席裡に組合長より左記の表彰狀授與並に記念品贈呈、組合長李焜氏の式辭、栗田氏來賓祝辭等あつて十時五十分閉式

優良組合員表彰者 頂棲庄 黄清氏 東勢厝庄 黄組氏

勤續職員信用評定委員表彰者 記帳係吳民氏勤續十二年七ヶ月、信用評定委員陳知氏十六年八ヶ月、同李德清氏十六ヶ年八ヶ月、信評吳張文龍氏十五年二ヶ月、信評李佳清水氏十四年二ヶ月、信評吳占屛氏十四年二ヶ月、信評李淸氏十四年二ヶ月、信評吳陳淡氏十四ヶ年二ヶ月

愛國貯金首期完了表彰者

# 選拔圍碁リーグ戰（第九局 第三譜）

本社主催

二段先番 龜井宮里
二段互先 伴野喜四郎

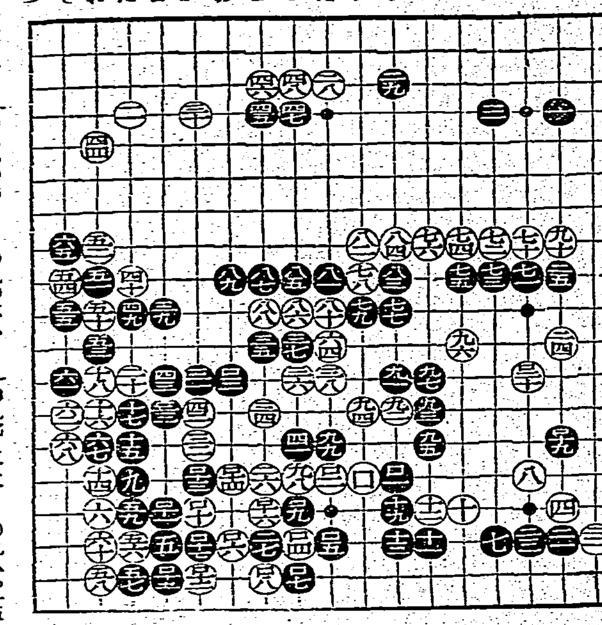

●八一ぬ九 ○八二り八 ●八三ち九 ○八四ち八 ●八五る九 ○八六る一〇 ●八七を九 ○八八を一〇
●八九わ九 ○九〇は八 ●九一ち一二 ○九二ち一三 ●九三と一二 ○九四り一三 ●九五と一四 ○九六へ一一
●九七と一二 ○九八ろ一五 ●九九ぬ一四 ○一〇〇り一五 ●一〇一ち一五 ○一〇二ぬ一五 ●一〇三わ一一 ○一〇四ろ一七
●一〇五ぬ一七 ○一〇六わ一七 ●一〇七る一八 ○一〇八を一八 ●一〇九る一六 ○一一〇か一六
●一一一よ一六 ○一一二か一八 ●一一三か一五 ○一一四わ一五 ●一一五よ一八 ○一一六を一七 ●一一七か一七 ○一一八は一〇四の所 ●一一九は一四 ○一二〇に一二

觀戰記 稻澤克忠

前譜八〇迄左邊の劫は一時休止の狀態におかれ黑は八一と白にとつて痛い切りを入れたのである、前譜七一以下九迄本譜八一と切る迄には龜井二段非常なる決意を秘めたらしくその眉宇にありありと現はれて居つた様である、棋勢の急迫を告げ愈々混戰狀態に入つて來たのである、觀戰者も興味より寧ろ其急迫せる形勢に如何なるかと苦悩が倍加されて來たのである。八二以下八九迄は實に早い何等考慮する事なく進んだのである、白九〇の抑へに疑問がかかる、白九〇で九七位に中央白軍と右邊の白軍との連絡を保つ方が打ち易い、九〇と抑へ黑九一と飛ばれた爲め九二、九四以下の應接に隙なくされ一一六、一一七と途に劫になつて苦しみを求めねばならなくなつた事は白軍の最も苦痛とする處である、一一九の劫謹でも到々辛い只でさへ右邊は薄いのに劫を樂に甚でられては堪へられない

# 二艇身の差で 早大優勝す
## 對慶大ボートレース

第十一回早慶對抗ボートレースは二十九日午後四時發艇、梶原殘し橋間三千二百米の下航コースで審判委員長松田、君島兩君、判定官島君のもとに擧行、毎回惡天候に阻まれた早慶レースもこの日は伏晴に惠まれ南風はやや强かつたがまづ申し分なき好コンディションであつた

早慶對抗レースに先立つて兩OBおよび新人レースを荒川、尾久のコース上げ潮、南横風のコンディションで行はれOBは二レースとも慶大が勝つたが、新人レースは早大新人二艇身の差で勝つ

續いて慶大が南岸近き第一コース、早大第二コースでスタートは切られ二艇身强の差で早大が優勝した

1早大9分50秒 2慶大 差2艇身强

大 田谷 中武 由島 甘田
慶 栗岩 田濱 洪 小飯 美山
艇番 7 6 5 4 3 2 舳
大 尾田 磯下 卓賀 部屋 代
早 松山 後森 高志 岡橋 高松

平均體重 17,700貫 18,300貫
同身長 5,80尺 5,80尺

（寫眞は日發艇庫前で慶應をリードする早大）

### 大湖
▲健康週間 新竹州大湖郡大湖に於ける五月二日より八日迄の健康週間實施事項は左記の通り決定し去る三十日保甲會議を開催し保甲役員を通じて一般部民に對し趣旨を徹底せしめ、週間内の實施を促す所があつた

五月二日午前六時半より大湖小學校庭に於てラヂオ體操、住宅内外の掃除、各店舗には健康燈設置
五月三日 國、油類等の販賣
五月四日 飲料水其他飲食店の衛生檢査
五月五日 醫師衛生の講演
五月八日 一般衛生に付醫師の講演

▲大衆食堂 新竹州大湖郡大湖は近年著しく新興の氣分に燃えつつあるも從來食堂と稱すべき大衆的のもの無く一般民の其の不便を感じて居たが同郡部落内の許劉男、鄧阿源兩名が率先より資金約千圓を投じて大湖目拔の地たる市場隣りに於てモダンな洋風二階建を建築中の處此程竣工して「ヒカル食堂」と名乘つて新興大湖に初顔を見せ、去る五月一日午後一時より同食堂に於て一般官民多數を招待し盛大なる開業披露宴を催した

### 彰化
▲功勞者表彰 全島最初の試みたる彰化郡報國獻金運動功勞者表彰式は二十五日午後一時半から鹿港公會堂で擧行され、來賓として高橋彰化支店長、堀内鹿港國民學校長、支部長、分團長、班長、受賞者等約三百名列席、先づ各分團長影響者に賞狀、記念品を授與し了つて高橋彰化支店長、堀内高橋氏等の祝辭等あつて同一時半閉式したが、今回の第一次運動に於て彰化郡は實に八〇六・七四四圓と云ふ驚くべき、二十日現在で累計一五一萬八千七百九十八圓二十二萬五千八十六圓に達し、島内都郡中の最高額として好評を博して居り、被表彰者四十四名の中最高は丁瑞圖氏の一、二四四圓〇九、最低は三八六圓五二でこれは郡民の自發にも依るが各分團及び班長の努力が與つて力あるものである、因に各支部の累計成績は左の通り

鹿港 七九七、五二〇圓
和美 三八六、九九三
線西 一五八、〇三五
福興 一七四、二八九
秀水 一九〇、九九二
花壇 一九五、一二四
芬園 一一一、一四四

▲紀念植樹式 二十五日の臺灣神社大祭に當り彰化市では各戸漏れなく國旗を揭揚すると共に午前十時彰化公園に各官衙、學校、團體、民間有志等二千餘名參列の下に嚴肅なる遙拜式を擧行し、十時十五分のサイレンを合圖に全市民擧つて護國の英靈に感謝と哀悼の誠を捧げた

### 海山
▲總代會 臺北州海山郡保證責任三峽信用利用販賣購買組合では去る二十八日午後一時より同組合階上會議室に於て總代會を開催した、尚附議事項左の如し

報告及び承認事項
一、昭和十三年度財產目錄、貸借對照表、事業報告書及び剩餘金處分案
二、準備金及び各種積立金を全部事業資金に融通に關する件
三、保險金預入先に關する件

決議事項
一、本年度借入金最高限度の件
二、本年度一組合員に對する貸付金最高限度に關する件
三、退職理事勤金并、蒋謝兩氏に對する慰勞金贈呈に關する件
四、臺北州自動車運輸株式會社株式引受に關する件
五、販賣部の事業增設に關する件
六、理事五名任期滿了に付き改選の件
七、右決議事項中監督官廳より加除訂正を命せられたる場合は之を組合長に一任に關する件

# 柳生旅日記（200）
小金井蘆州演 若槻六郎繪

## 計略（五）

岩間小熊之助は、圖らずも殿の破角左衛門の住居を見出して大きに喜び、イザ踏込んでと笠の紐へ手をかけたが、イヤ待てしばし、荒木先生の仰しやるには、明日にも敵に出會ふとも一人で討つ事はならん、我に告げよとの御意嚴、是は師匠へ知らせなければならんと、急ぎ牛込をさして戻らうとしますがさて道が分らないから往來の者に

「コレ町人」
「何でげす」
「牛込へはどう行けばよいか」
「之を眞直に行つて四ツ辻を上つて西の久保を右へ、神谷町から虎の門へ入つておいでなさい」
「ウム、拙者は田舎侍だ、面倒だが貴様一緒に行け」

いきなり町人の着物の襟に手を掛け、ズンズン引張つて行くから

「冗談しちやアいけません、エエお武家さん、これから牛込まで一緒にやられて、堪まるものぢやねえ」

と男は泣き声を出しながら手を振拂つて逃げてしまふ。仕方がないから小熊之助、笠を被つて

「アーラ有難や、忝なや、大日大聖不動明王、聲援三滿陀……」

と大きな聲で云ひながら歩いて行くから往來の者は驚いた。あの武士は狂人か知ら、きつと不動様の罰が當つて、氣が狂つたのだらう、と皆左右へバラバラ避けてしまふ。

しかし小熊之助は一生懸命、なほも南無不動明王……とやりながら何處を的ともなく、傍目もふらずに歩いて來ると、不思議やとうとう牛込へ入つて來た。四辺を見ると神樂坂ゆゑ喜んで兩手を合せ目黒の方と云つても見當は分りませんが自分の歩いて來た方へ向つてお禮を申し、やがて荒木の道場へ來て右の話をする。又右衛門も喜く喜び

「敵の在所が分つた以上は、急くには及ばん、明日拙者が同道し上う」

とその夜は氣を鎭めさせて寢かしてしまひ、翌日北堂武右衛門に

「其方是より三田へ參り、是々云つて赤羽根橋までその赤川半平といふ者を釣出して參れ」

と何やら計略を授け、荒木は一足後れて小熊之助を連れて道場を出た。

此方は北堂武右衛門、三田の聖坂へ參つて赤川半平の道場を訪ね

「お頼み申します」
「ドーレ……」

取次がそれへ出て來て

「何れから……」
「エエ手前は備前岡山の主池田宮内少輔の家來渡辺數負の許より罷越した北堂武右衛門と申す者先生に御意を得たく罷出ました」

取次の者が早速この旨半平に告げる、別に心當りもないが兎に角お通し申せといふので客間へ通す暫らくして半平罷出で一通りの挨拶が濟んだ時に北堂武右衛門、

「さて先生、昨日主人數負儀、目黒不動尊へ參詣の途中、先生のお腕前を拜見いたし誠にお望みがあるならば又御相談の途もござるが、先づ差當り三百石を以て池田家へお取持をいたしたいと存じまするが如何でございませうか、御都合を承はつて參れとの申付けで手前罷出でました。先生の思召は如何でございませうか」

これを聞くと赤川半平の遠波角左衛門、やがておのれの笠の台が飛ぶとも知らず大きに喜び

「それは誠に忝ない。殊に望みはござらんから、何卒よろしくお取持を願ひたい」
「イヤ、早速御承引下されて忝ない。さういふ事なら一寸主人數負方まで御出向を願ひたうござる、直ぐにも御同道致さう」
「忝なうござる」

殺されるとは夢にも知らず、角左衛門めまた禮を云つてゐる。

やがて武右衛門が先に立つて聖坂を立出で、いろいろ武藝の話をしながら赤羽根橋へ掛つて來た。


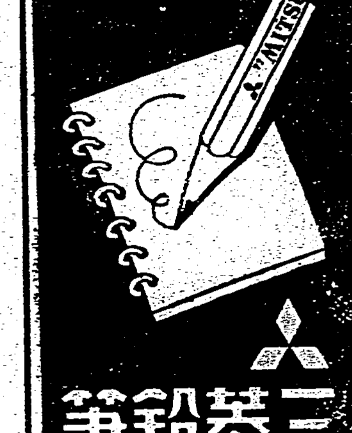


貧血 結核 治療豫防 胃腸 強化促進
ネオ肝精 錠劑
服み易い 肝油製劑 牛肝臟 膽汁 配合 發明特許
東價 低價廉 二五〇錠 二・〇〇 一〇〇〇錠 六・〇〇 二五〇〇錠 一三・〇〇
御試用見本及び「新榮養讀本」 無代送呈
製造發賣元 藤澤友吉商店 大阪市東區道修町 東京日本橋區本町 京城府西小門町 NK1315

貴女のお顔から黑いマスクを脫がす眞空乳化とは

眞空乳化と云ふ世界でタッタ一つの理想的な方法で製られるので粒子が極度に細かく、毛孔の奥迄もスグ溶け込んで、そこに潜んで居る不純な白粉分や、汚れ等を皮膚の表面に浮び上らせて芯から清淨無垢に洗顔出來るのです。

その作用はレートコールドだけが有する獨特のものです。

お使ひになつたその日からまるで生れ更つた樣にお肌が美しく丈夫に若返る榮養タップリのコールドです。

レートコールドクレーム